



ΚΥΠΡΙΑΚΟΣ ΟΡΓΑΝΙΣΜΟΣ ΑΓΡΟΤΙΚΩΝ
ΠΛΗΡΩΜΩΝ (Κ.Ο.Α.Π.)
CYPRUS AGRICULTURAL PAYMENTS
ORGANISATION (C.A.P.O.)



Τμήμα Γεωργίας
Υπουργείο Γεωργίας, Φυσικών
Πόρων και Περιβάλλοντος

ΠΑΡΟΥΣΙΑΣΗ ΠΡΟΝΟΙΩΝ ΝΕΑΣ ΚΟΙΝΗΣ ΑΓΡΟΤΙΚΗΣ ΠΟΛΙΤΙΚΗΣ (ΚΑΠ) 2015-2020

ΠΥΛΩΝΑΣ 1 ΑΜΕΣΕΣ ΠΛΗΡΩΜΕΣ

ΚΑΝ. (ΕΕ) αριθ. 1307/2013 ΤΟΥ ΕΥΡΩΠΑΪΚΟΥ ΚΟΙΝΟΒΟΥΛΙΟΥ
ΚΑΙ ΤΟΥ ΣΥΜΒΟΥΛΙΟΥ

Σεπτέμβριος 2014



ΔΟΜΗ ΠΑΡΟΥΣΙΑΣΗΣ

- **ΕΙΣΑΓΩΓΗ**
- **ΒΑΣΙΚΕΣ ΠΡΟΝΟΙΕΣ**
- **ΠΑΡΑΔΕΙΓΜΑΤΑ
ΔΙΑΦΟΡΟΠΟΙΗΣΗΣ
ΚΑΛΛΙΕΡΓΕΙΩΝ**

ΔΟΜΗ ΝΕΑΣ ΚΑΠ

ΠΥΛΩΝΑΣ I

Άμεσες Ενισχύσεις (Καν. 1307/2013)

Κοινή Οργάνωση Αγορών (ΚΟΑ)
(Καν. 1308/2013)

ΠΥΛΩΝΑΣ II

Αγροτική Ανάπτυξη
(Καν. 1305/2013)

Οριζόντιος Χρηματοδοτικός Κανονισμός (Καν. 1306/2013)

ΧΡΗΜΑΤΟΔΟΤΙΚΟΣ ΦΑΚΕΛΟΣ ΓΙΑ ΑΜΕΣΕΣ ΠΛΗΡΩΜΕΣ ΣΤΗΝ ΚΥΠΡΟ - ΑΝΑ ΕΤΟΣ

Έτος	Εκατομμύρια €
2015	50,8
2016	50,2
2017	49,7
2018	49,1
2019	48,6
2020	48,6

ΑΜΕΣΕΣ ΠΛΗΡΩΜΕΣ ΓΙΑ ΤΗΝ ΠΕΡΙΟΔΟ 2015 – 2020

1ος ΠΥΛΩΝΑΣ

ΤΑ ΚΑΘΕΣΤΩΤΑ ΕΝΙΣΧΥΣΗΣ / ΣΤΗΡΙΞΗΣ ΠΟΥ ΘΑ ΕΦΑΡΜΟΣΘΟΥΝ ΣΤΗΝ ΚΥΠΡΟ ΕΙΝΑΙ:

- 1) ΚΑΘΕΣΤΩΣ ΕΝΙΑΙΑΣ ΣΤΡΕΜΜΑΤΙΚΗΣ ΕΝΙΣΧΥΣΗΣ (ΚΕΣΕ / SAPS)**
- 2) ΜΕΤΑΒΑΤΙΚΗ ΕΘΝΙΚΗ ΕΝΙΣΧΥΣΗ (όταν το επιτρέψουν τα δημόσια οικονομικά)**
- 3) ΕΝΙΣΧΥΣΗ ΓΙΑ ΓΕΩΡΓΟΥΣ ΝΕΑΡΗΣ ΗΛΙΚΙΑΣ**
- 4) ΠΡΟΑΙΡΕΤΙΚΗ ΣΥΝΔΕΔΕΜΕΝΗ ΣΤΗΡΙΞΗ (Αιγοπρόβατα & Εσπεριδοειδή Νεκρής Ζώνης – νοουμένου ότι δοθεί έγκριση από ΕΕ)**
- 5) ΕΝΙΣΧΥΣΗ ΓΙΑ ΓΕΩΡΓΙΚΕΣ ΠΡΑΚΤΙΚΕΣ ΕΠΩΦΕΛΕΙΣ ΓΙΑ ΤΟ ΚΛΙΜΑ ΚΑΙ ΤΟ ΠΕΡΙΒΑΛΛΟΝ (ΠΡΑΣΙΝΗ ΕΝΙΣΧΥΣΗ - GREENING)**

ΚΑΤΑΝΟΜΗ ΧΡΗΜΑΤΟΔΟΤΙΚΟΥ ΦΑΚΕΛΟΥ ΑΝΑ ΚΑΘΕΣΤΩΣ ΕΝΙΣΧΥΣΗΣ / ΣΤΗΡΙΞΗΣ

ΚΑΘΕΣΤΩΤΑ ΕΝΙΣΧΥΣΗΣ / ΣΤΗΡΙΞΗΣ	ΠΟΣΟΣΤΟ ΧΡΗΜΑΤΟΔΟΤΗΣΗΣ ΕΠΙ ΤΟΥ ΚΑΘΑΡΟΥ ΑΝΩΤΑΤΟΥ ΟΡΙΟΥ
• ΚΑΘΕΣΤΩΣ ΕΝΙΑΙΑΣ ΣΤΡΕΜΜΑΤΙΚΗΣ ΕΝΙΣΧΥΣΗΣ	61%
• ΕΝΙΣΧΥΣΗ ΓΙΑ ΓΕΩΡΓΙΚΕΣ ΠΡΑΚΤΙΚΕΣ ΕΠΩΦΕΛΕΙΣ ΓΙΑ ΤΟ ΚΛΙΜΑ ΚΑΙ ΤΟ ΠΕΡΙΒΑΛΛΟΝ	30%
• ΠΡΟΑΙΡΕΤΙΚΗ ΣΥΝΔΕΔΕΜΕΝΗ ΣΤΗΡΙΞΗ	8%
• ΕΝΙΣΧΥΣΗ ΓΙΑ ΓΕΩΡΓΟΥΣ ΝΕΑΡΗΣ ΗΛΙΚΙΑΣ	1%
• ΜΕΤΑΒΑΤΙΚΗ ΕΘΝΙΚΗ ΕΝΙΣΧΥΣΗ	εθνικά κονδύλια (αν το επιτρέψουν τα δημόσια οικονομικά)

ΒΑΣΙΚΕΣ ΠΡΟΝΟΙΕΣ 2015 – 2020 (ΚΑΝΟΝΙΣΜΟΣ 1307/2013)

- **ΟΡΙΣΜΟΙ ΚΑΙ ΣΧΕΤΙΚΕΣ ΔΙΑΤΑΞΕΙΣ (Άρθρο 4)**
- **ΔΗΜΟΣΙΟΝΟΜΙΚΗ ΠΕΙΘΑΡΧΙΑ (Άρθρο 8)**
- **ΜΕΙΩΣΗ ΕΝΙΣΧΥΣΕΩΝ – CAPPING (Άρθρο 11)**
- **ΕΛΑΧΙΣΤΕΣ ΠΡΟΫΠΟΘΕΣΕΙΣ (Άρθρο 10)**
- **ΕΝΕΡΓΟΣ ΓΕΩΡΓΟΣ (Άρθρο 9)**
- **ΚΑΘΕΣΤΩΣ ΕΝΙΑΙΑΣ ΣΤΡΕΜΜΑΤΙΚΗΣ ΕΝΙΣΧΥΣΗΣ (Άρθρο 36)**
- **ΜΕΤΑΒΑΤΙΚΗ ΕΘΝΙΚΗ ΕΝΙΣΧΥΣΗ (Άρθρο 37)**
- **ΕΝΙΣΧΥΣΗ ΓΙΑ ΓΕΩΡΓΟΥΣ ΝΕΑΡΗΣ ΗΛΙΚΙΑΣ (Άρθρα 50 - 51)**
- **ΠΡΟΑΙΡΕΤΙΚΗ ΣΥΝΔΕΔΕΜΕΝΗ ΣΤΗΡΙΞΗ (Άρθρα 52 - 55)**
- **ΕΝΙΣΧΥΣΗ ΓΙΑ ΓΕΩΡΓΙΚΕΣ ΠΡΑΚΤΙΚΕΣ ΕΠΩΦΕΛΕΙΣ ΓΙΑ ΤΟ ΚΛΙΜΑ ΚΑΙ ΤΟ ΠΕΡΙΒΑΛΛΟΝ (Άρθρα 43 - 47)**

ΟΡΙΣΜΟΙ ΚΑΙ ΣΧΕΤΙΚΕΣ ΔΙΑΤΑΞΕΙΣ

- ως «γεωργική έκταση» νοείται οποιαδήποτε έκταση **αρόσιμης γης, μόνιμων βοσκοτόπων, ή μόνιμων καλλιεργειών**
- ως «**αρόσιμη γη**» νοείται η γη που καλλιεργείται για φυτική παραγωγή ή εκτάσεις διαθέσιμες για φυτική παραγωγή, συμπεριλαμβανομένων των εκτάσεων υπό καθεστώς παύσης καλλιέργειας ανεξαρτήτως του αν πρόκειται για γη υπό θερμοκήπια ή υπό σταθερό ή κινητό κάλυμμα
- ως «**μόνιμες καλλιέργειες**» νοούνται οι μη εναλλασσόμενες καλλιέργειες, εκτός από τους μόνιμους βοσκοτόπους οι οποίες:
 - καταλαμβάνουν τη γη για περίοδο τουλάχιστον πέντε ετών και
 - αποδίδουν επαναλαμβανόμενες συγκομιδές



ΟΡΙΣΜΟΙ ΚΑΙ ΣΧΕΤΙΚΕΣ ΔΙΑΤΑΞΕΙΣ

➤ ως «γεωργική δραστηριότητα» νοείται:

- η παραγωγή,
- η εκτροφή ζώων ή η καλλιέργεια γεωργικών προϊόντων,
- η διατήρηση μιας γεωργικής έκτασης σε κατάσταση που να την καθιστά κατάλληλη για βοσκή ή καλλιέργεια χωρίς προπαρασκευαστικές ενέργειες πέραν των συνήθων γεωργικών μεθόδων,
- η άσκηση της ελάχιστης δραστηριότητας

• ΔΗΜΟΣΙΟΝΟΜΙΚΗ ΠΕΙΘΑΡΧΙΑ

➤ Μείωση για ενισχύσεις άνω των €2.000, όταν το εκτιμώμενο συνολικό πόσο είναι υψηλότερο από τον διαθέσιμο προϋπολογισμό για τον πρώτο πυλώνα

• ΜΕΙΩΣΗ ΕΝΙΣΧΥΣΕΩΝ – CAPPING

➤ Μείωση κατά 5 % για το μέρος του ποσού των άμεσων ενισχύσεων που υπερβαίνει τις €150.000 για ένα δεδομένο ημερολογιακό έτος

• ΕΛΑΧΙΣΤΕΣ ΠΡΟΫΠΟΘΕΣΕΙΣ

- Ελάχιστη έκταση για την Κύπρο: 3 δεκάρια
- Εφαρμογή Πολλαπλής Συμμόρφωσης

• ΕΝΕΡΓΟΣ ΓΕΩΡΓΟΣ

Δεν χορηγούνται άμεσες ενισχύσεις:

- Σε αιτητές που δεν ασκούν την ελάχιστη δραστηριότητα στις γεωργικές τους εκτάσεις.
- Σε αιτητές που διευθύνουν αερολιμένες, δίκτυα ύδρευσης, κτηματομεσιτικές εταιρείες, γήπεδα και υπαίθριους χώρους ψυχαγωγίας και οι οποίοι έλαβαν άμεσες ενισχύσεις κατά το προηγούμενο έτος άνω των €5.000 (εκτός αν αποδείξουν ότι είναι ενεργοί γεωργοί).

**ΚΑΘΕΣΤΩΣ ΕΝΙΑΙΑΣ
ΣΤΡΕΜΜΑΤΙΚΗΣ ΕΝΙΣΧΥΣΗΣ
(ΚΕΣΕ / SAPS)**

ΚΑΘΕΣΤΩΣ ΕΝΙΑΙΑΣ ΣΤΡΕΜΜΑΤΙΚΗΣ ΕΝΙΣΧΥΣΗΣ (ΚΕΣΕ)

- Αποτελεί το καθεστώς μέσω του οποίου χορηγείται η βασική ενίσχυση στα πλαίσια των άμεσων πληρωμών και τη συνέχιση του καθεστώτος εκταρικής επιδότησης που εφαρμοζόταν μέχρι σήμερα.
- Η ενίσχυση καταβάλλεται ετησίως για κάθε επιλέξιμη έκταση που δηλώνεται από το γεωργό.
- Δικαιούχος επιδότησης είναι ο κάτοχος του τεμαχίου κατά την ημερομηνία κατοχής η οποία θα ανακοινωθεί από τον ΚΟΑΠ.

ΚΑΘΕΣΤΩΣ ΕΝΙΑΙΑΣ ΣΤΡΕΜΜΑΤΙΚΗΣ ΕΝΙΣΧΥΣΗΣ (ΚΕΣΕ)

Επιλέξιμη έκταση

- Κάθε γεωργική έκταση της εκμετάλλευσης που χρησιμοποιείται για γεωργικές δραστηριότητες, περιλαμβανομένων περιοχών που δεν ήταν σε καλή γεωργική κατάσταση στις 30 Ιουνίου 2003.

**ΚΑΘΕΣΤΩΣ ΕΝΙΣΧΥΣΗΣ ΓΙΑ
ΓΕΩΡΓΟΥΣ ΝΕΑΡΗΣ
ΗΛΙΚΙΑΣ**

Ενίσχυση για γεωργούς νεαρής ηλικίας

- υποχρεωτική η εφαρμογή της ενίσχυσης αυτής για το κράτος μέλος
- ετήσια ενίσχυση για γεωργούς νεαρής ηλικίας που δικαιούνται ενίσχυσης στο πλαίσιο του ΚΕΣΕ
- Χορηγείται για περίοδο που δεν υπερβαίνει τα 5 έτη. Η περίοδος μειώνεται κατά τον αριθμό των ετών που μεσολάβησαν μεταξύ της δημιουργίας της εκμετάλλευσης και της πρώτης υποβολής αίτησης ενίσχυσης για γεωργούς νεαρής ηλικίας
- για τη χρηματοδότησή της θα χρησιμοποιηθεί περίπου 1% του χρηματοοικονομικού φακέλου των άμεσων πληρωμών

Ενίσχυση για γεωργούς νεαρής ηλικίας

Γεωργοί Νεαρής ηλικίας (φυσικά πρόσωπα)

- Να μην είναι πέραν των 40 ετών κατά την πρώτη υποβολή της αίτησης στο ΚΕΣΕ και
- Να δημιουργεί για πρώτη φορά γεωργική εκμετάλλευση ως επικεφαλής της εκμετάλλευσης ή να έχει ήδη εγκατασταθεί κατά τη διάρκεια των πέντε ετών που προηγούνται της πρώτης υποβολής αίτησης για το ΚΕΣΕ

Γεωργοί Νεαρής ηλικίας (νομικά πρόσωπα)

- Οι γεωργοί νεαρής ηλικίας (όπως ορίζονται πιο πάνω) να ασκούν αποτελεσματικό και μακροχρόνιο έλεγχο επί του νομικού προσώπου

ΠΡΟΑΙΡΕΤΙΚΗ ΣΥΝΔΕΔΕΜΕΝΗ ΣΤΗΡΙΞΗ

Προαιρετική συνδεδεμένη στήριξη

➤ Στήριξη που μπορεί να χορηγείται σε συγκεκριμένους τομείς που αντιμετωπίζουν δυσκολίες και είναι ιδιαίτερα σημαντικοί για οικονομικούς, κοινωνικούς και/ή περιβαλλοντικούς λόγους

ΚΥΠΡΟΣ: 8% για την Αιγοπροβατοτροφία & τα Εσπεριδοειδή της Νεκρής Ζώνης – νοουμένου ότι δοθεί έγκριση από την ΕΕ

ΤΙΤΛΟΣ ΙΙΙ
ΚΑΘΕΣΤΩΣ ΒΑΣΙΚΗΣ ΕΝΙΣΧΥΣΗΣ, ΚΑΘΕΣΤΩΣ ΕΝΙΑΙΑΣ ΣΤΡΕΜΜΑΤΙΚΗΣ
ΕΝΙΣΧΥΣΗΣ ΚΑΙ ΣΥΝΑΦΕΙΣ ΕΝΙΣΧΥΣΕΙΣ
ΚΕΦΑΛΑΙΟ 3
ΑΡΘΡΑ 43-47

**ΕΝΙΣΧΥΣΗ ΓΙΑ ΓΕΩΡΓΙΚΕΣ
ΠΡΑΚΤΙΚΕΣ ΕΠΩΦΕΛΕΙΣ ΓΙΑ ΤΟ
ΚΛΙΜΑ ΚΑΙ ΤΟ ΠΕΡΙΒΑΛΛΟΝ**
(ΚΑΘΕΣΤΩΣ ΠΡΑΣΙΝΗΣ ΕΝΙΣΧΥΣΗΣ / GREENING)

• **ΕΝΙΣΧΥΣΗ ΓΙΑ ΓΕΩΡΓΙΚΕΣ ΠΡΑΚΤΙΚΕΣ ΕΠΩΦΕΛΕΙΣ ΓΙΑ ΤΟ ΚΛΙΜΑ ΚΑΙ ΤΟ ΠΕΡΙΒΑΛΛΟΝ (ΠΡΑΣΙΝΗ ΕΝΙΣΧΥΣΗ / GREENING)**

- Όλοι οι αιτητές που δικαιούνται ενίσχυση στο πλαίσιο του Καθεστώτος Ενιαίας Στρεμματικής Ενίσχυσης έχουν δικαίωμα να λάβουν και την «πράσινη ενίσχυση».
- Οι αιτητές με αρόσιμη γη πέραν ενός ορίου ή μόνιμους βοσκότοπους **θα πρέπει** να τηρούν τις καθορισμένες από την ΕΕ «γεωργικές πρακτικές» που είναι επωφελείς για το κλίμα και το περιβάλλον.
- Μη συμμόρφωση των γεωργών θα επιφέρει μειώσεις ή αποκλεισμό της πράσινης ενίσχυσης.
- Όσοι γεωργοί είναι ενταγμένοι στη βιολογική γεωργία για τα αντίστοιχα τεμάχια τους που πιστοποιημένα συμμετέχουν στη βιολογική γεωργία δικαιούνται **αυτοδικαίως** την πράσινη ενίσχυση.
- Εξαιρέσεις από την υποχρέωση τήρησης των πρακτικών.

• ΕΝΙΣΧΥΣΗ ΓΙΑ ΓΕΩΡΓΙΚΕΣ ΠΡΑΚΤΙΚΕΣ ΕΠΩΦΕΛΕΙΣ ΓΙΑ ΤΟ ΚΛΙΜΑ ΚΑΙ ΤΟ ΠΕΡΙΒΑΛΛΟΝ (ΠΡΑΣΙΝΗ ΕΝΙΣΧΥΣΗ / GREENING)

- Οι αιτητές των οποίων οι εκμεταλλεύσεις βρίσκονται εν όλω ή εν μέρει σε περιοχές που καλύπτονται από τις οδηγίες 92/43/ΕΟΚ (διατήρηση των φυσικών οικοτόπων καθώς και της άγριας πανίδας και χλωρίδας), 2000/60/ΕΚ (θέσπιση πλαισίου κοινοτικής δράσης στον τομέα της πολιτικής των υδάτων) ή 2009/147/ΕΚ (διατήρηση των άγριων πτηνών) δικαιούνται την Πράσινη Ενίσχυση νοουμένου ότι τηρούν τις πρακτικές της στο βαθμό που οι πρακτικές συνάδουν με τους στόχους των εν λόγω οδηγιών.
- Για τη χρηματοδότηση της ενίσχυσης χρησιμοποιείται το 30% του χρηματοδοτικού φακέλου για τις άμεσες ενισχύσεις

Γεωργικές πρακτικές:

- ΔΙΑΦΟΡΟΠΟΙΗΣΗ ΚΑΛΛΙΕΡΓΕΙΩΝ
(Αφορά μόνο γεωργούς με αρόσιμη γη πέραν των 100 δεκαρίων)
- ΔΙΑΤΗΡΗΣΗ ΜΟΝΙΜΩΝ ΒΟΣΚΟΤΟΠΩΝ
(Αφορά όλους τους γεωργοκτηνοτρόφους που δηλώνουν βοσκότοπους)
- ΔΙΑΤΗΡΗΣΗ ΠΕΡΙΟΧΩΝ ΟΙΚΟΛΟΓΙΚΗΣ ΕΣΤΙΑΣΗΣ
(Αφορά μόνο γεωργούς με αρόσιμη γη πέραν των 150 δεκαρίων)

❖ Διαφοροποίηση καλλιεργειών

- Μεταξύ 100 και 300 δεκάρια αρόσιμης γης
 - ➔ τουλάχιστον 2 διαφορετικές καλλιέργειες στην αρόσιμη γη. Η κύρια καλλιέργεια δεν πρέπει να υπερβαίνει το 75%.
- Πέραν των 300 δεκαρίων
 - ➔ τουλάχιστον 3 διαφορετικές καλλιέργειες στην αρόσιμη γη. Η κύρια καλλιέργεια δεν πρέπει να υπερβαίνει το 75% και οι δύο κύριες καλλιέργειες από κοινού να μην υπερβαίνουν το 95%.
- Η περίοδος κατά την οποία θα πρέπει να τηρείται η διαφοροποίηση των καλλιεργειών από τους γεωργούς θα καθορισθεί και θα ανακοινωθεί το συντομότερο.
- Τηρουμένου του αριθμού των καλλιεργειών που απαιτούνται σύμφωνα με τα πιο πάνω, τα ανώτατα όρια (ποσοστά) των καλλιεργειών δεν εφαρμόζονται σε περίπτωση που πέραν του 75% της αρόσιμης γης του αιτητή καλύπτεται από αγρωστώδη ή λοιπά ποώδη κτηνοτροφικά φυτά ή γη σε αγρανάπausη. Στην περίπτωση αυτή η κύρια καλλιέργεια στη λοιπή αρόσιμη γη δεν πρέπει να καλύπτει άνω του 75% της υπόλοιπης αρόσιμης γης, εκτός αν η λοιπή αρόσιμη γη καλύπτεται από αγρωστώδη ή λοιπά ποώδη κτηνοτροφικά φυτά ή γη υπό αγρανάπausη.

Ως «καλλιέργεια» νοούνται:

α) διαφορετικά γένη που ορίζονται στη βοτανική ταξινόμηση

{πχ. το κριθάρι (*Hordeum*) και το σιτάρι (*Triticum*) θεωρούνται 2 διαφορετικές καλλιέργειες γιατί ανήκουν σε διαφορετικά γένη, ενώ το μαλακό και το σκληρό σιτάρι θεωρούνται ίδια καλλιέργεια γιατί ανήκουν στο ίδιο γένος (*Triticum*)}

β) οποιοδήποτε είδος των οικογενειών:

✓ *Brassicaceae* (περιλαμβάνει μπρόκολο, κινέζικο λάχανο, ελαιοκράμβη κλπ),

✓ *Solanaceae* (περιλαμβάνει ντομάτες, πατάτες, μελιτζάνες, πιπέρια κλπ)

✓ *Cucurbitaceae* (περιλαμβάνει αγγουράκια, κολοκύθια, πεπόνια, καρπούζια κλπ)

{Πχ. η ντομάτα και η πατάτα παρόλο που ανήκουν στο ίδιο γένος (*Solanum*) – διαφορετικό είδος θεωρούνται δύο διαφορετικές καλλιέργειες αφού ανήκουν στην οικογένεια *Solanaceae*}

γ) η γη υπό αγρανάπαυση

δ) τα αγρωστώδη ή άλλα ποώδη κτηνοτροφικά φυτά (περιλαμβάνει φαβέττα, φακελωτή, μηδική κλπ).

(Οι καλλιέργειες που εμπίπτουν στην κατηγορία αυτή δεν θεωρούνται διαφορετικές καλλιέργειες ακόμα και αν ανήκουν σε διαφορετικά γένη, αλλά θεωρούνται σαν μια καλλιέργεια με την ονομασία «αγρωστώδη ή άλλα ποώδη κτηνοτροφικά φυτά»)

Οι διαφορετικές καλλιέργειες για σκοπούς διαφοροποίησης καλλιεργειών παρουσιάζονται σε σχετικό κατάλογο, στα Επαρχιακά Γραφεία του ΚΟΑΠ και στην ιστοσελίδα του (www.capo.gov.cy)

Εξαιρέσεις από την πρακτική της διαφοροποίησης καλλιεργειών

➤ Εξαίρεση Α:

- ✓ Αν ποσοστό πέραν του 75% της αρόσιμης γης χρησιμοποιείται:
 - για την παραγωγή αγρωστωδών ή λοιπών ποωδών κτηνοτροφικών φυτών,
 - ως γη υπό αγρανάπαυση ή
 - συνδυασμό των δύο
- ✓ και η υπόλοιπη αρόσιμη γη που δεν καλύπτεται από τις χρήσεις αυτές δεν υπερβαίνει τα 300 δεκάρια.

➤ Εξαίρεση Β:

- ✓ Αν ποσοστό πέραν του 75% της επιλέξιμης γεωργικής έκτασης χρησιμοποιείται:
 - ως μόνιμος βοσκότοπος,
 - για την παραγωγή αγρωστωδών ή λοιπών ποωδών κτηνοτροφικών φυτών
 - ή συνδυασμό των χρήσεων αυτών
- ✓ και η αρόσιμη γη που δεν καλύπτεται από τις χρήσεις αυτές δεν υπερβαίνει τα 300 δεκάρια.

➤ Εξαίρεση Γ:

- ✓ Αν ποσοστό πέραν του 50% των δεδηλωμένων εκτάσεων αρόσιμης γης δεν δηλώθηκε από το γεωργό στην αίτηση ενίσχυσης του προηγούμενου έτους
- ✓ και εφόσον όλη η αρόσιμη γη καλλιεργείται με διαφορετική καλλιέργεια από εκείνη του προηγούμενου ημερολογιακού έτους.

ΠΑΡΑΔΕΙΓΜΑΤΑ ΔΙΑΦΟΡΟΠΟΙΗΣΗΣ ΚΑΛΛΙΕΡΓΕΙΩΝ

ΠΑΡΑΔΕΙΓΜΑ 1:

ΑΡΟΣΙΜΗ ΓΗ ΛΙΓΟΤΕΡΗ ΑΠΟ 100 ΔΕΚΑΡΙΑ

➔ ΔΕΝ ΠΡΟΚΥΠΤΕΙ ΥΠΟΧΡΕΩΣΗ ΤΗΡΗΣΗΣ ΤΗΣ ΠΡΑΚΤΙΚΗΣ ΤΗΣ ΔΙΑΦΟΡΟΠΟΙΗΣΗΣ ΚΑΛΛΙΕΡΓΕΙΩΝ

ΕΙΔΟΣ ΚΑΛΛΙΕΡΓΕΙΑΣ	ΕΚΤΑΣΗ ΣΕ ΔΕΚΑΡΙΑ	ΑΡΟΣΙΜΗ ΓΗ
ΕΛΙΕΣ	30	ΟΧΙ
ΠΑΤΑΤΕΣ	50	ΝΑΙ
ΚΡΙΘΑΡΙ	45	ΝΑΙ
ΚΑΡΠΟΥΖΙΑ	4	ΝΑΙ
ΣΥΝΟΛΟ ΑΡΟΣΙΜΗΣ ΓΗΣ	99 ΔΕΚΑΡΙΑ	

➔ Στην εκμετάλλευση δεν χρειάζεται να εφαρμοσθεί η πρακτική της διαφοροποίησης των καλλιεργειών λόγω του ότι το σύνολο της αρόσιμης γης της εκμετάλλευσης είναι μικρότερο από 100 δεκάρια.

ΠΑΡΑΔΕΙΓΜΑ 2:

**ΑΡΟΣΙΜΗ ΓΗ = 100 - 300 ΔΕΚΑΡΙΑ ΚΑΙ
ΠΡΟΚΥΠΤΕΙ ΥΠΟΧΡΕΩΣΗ ΤΗΡΗΣΗΣ ΤΗΣ
ΔΙΑΦΟΡΟΠΟΙΗΣΗΣ ΚΑΛΛΙΕΡΓΕΙΩΝ**

ΕΙΔΟΣ ΚΑΛΛΙΕΡΓΕΙΑΣ	ΕΚΤΑΣΗ ΣΕ ΔΕΚΑΡΙΑ	ΑΡΟΣΙΜΗ ΓΗ	ΑΝΑΜΕΝΟΜΕΝΟ ΑΠΟΤΕΛΕΣΜΑ	ΚΑΤΑΣΤΑΣΗ ΣΤΗΝ ΕΚΜΕΤΑΛΛΕΥΣΗ
ΕΛΙΕΣ	30	ΟΧΙ		
ΠΑΤΑΤΕΣ	80	ΝΑΙ	<ul style="list-style-type: none"> • Τουλάχιστον 2 καλλιέργειες στην αρόσιμη γη • Ποσοστό κύριας καλλιέργειας μικρότερο ή ίσο με 75% 	<ul style="list-style-type: none"> • 3 καλλιέργειες • 61.5% {= 80/130}*100}
ΚΡΙΘΑΡΙ	45	ΝΑΙ		
ΚΑΡΠΟΥΖΙΑ	5	ΝΑΙ		
ΣΥΝΟΛΟ ΑΡΟΣΙΜΗΣ ΓΗΣ	130 ΔΕΚΑΡΙΑ			



ΣΥΜΜΟΡΦΩΣΗ – ΤΗΡΗΣΗ ΤΩΝ ΠΡΟΝΟΙΩΝ

ΠΑΡΑΔΕΙΓΜΑ 3:

**ΑΡΟΣΙΜΗ ΓΗ ΠΕΡΑΝ ΤΩΝ 300 ΔΕΚΑΡΙΩΝ ΚΑΙ
ΠΡΟΚΥΠΤΕΙ ΥΠΟΧΡΕΩΣΗ ΤΗΡΗΣΗΣ ΤΗΣ ΔΙΑΦΟΡΟΠΟΙΗΣΗΣ**

ΕΙΔΟΣ ΚΑΛΛΙΕΡΓΕΙΑΣ	ΕΚΤΑΣΗ ΣΕ ΔΕΚΑΡΙΑ	ΑΡΟΣΙΜΗ ΓΗ	ΑΝΑΜΕΝΟΜΕΝΟ ΑΠΟΤΕΛΕΣΜΑ	ΚΑΤΑΣΤΑΣΗ ΣΤΗΝ ΕΚΜΕΤΑΛΛΕΥΣΗ
ΕΛΙΕΣ	30	ΟΧΙ		
ΠΑΤΑΤΕΣ	80	ΝΑΙ	• Τουλάχιστον <u>3</u> καλλιέργειες στην αρόσιμη γη	• 4 καλλιέργειες
ΚΡΙΘΑΡΙ	230	ΝΑΙ		
ΚΑΡΠΟΥΖΙΑ	5	ΝΑΙ		
ΑΓΡΑΝΑΠΑΥΣΗ	40	ΝΑΙ	• Ποσοστό κύριας καλλιέργειας μικρότερο ή ίσο με <u>75%</u>	• 64.8% {= (230/355)*100}
			• Ποσοστό δύο κύριων καλλιεργειών μικρότερο ή ίσο με <u>95%</u>	• 87.3% {= ((230+80)/355)*100}
ΣΥΝΟΛΟ ΑΡΟΣΙΜΗΣ ΓΗΣ	355 ΔΕΚΑΡΙΑ			



ΣΥΜΜΟΡΦΩΣΗ – ΤΗΡΗΣΗ ΤΩΝ ΠΡΟΝΟΙΩΝ

ΠΑΡΑΔΕΙΓΜΑ 4 (ΕΞΑΙΡΕΣΗ Α - ΑΠΑΛΛΑΓΗ ΑΠΟ ΤΗΝ ΥΠΟΧΡΕΩΣΗ ΤΗΡΗΣΗΣ ΤΗΣ ΔΙΑΦΟΡΟΠΟΙΗΣΗΣ ΤΩΝ ΚΑΛΛΙΕΡΓΕΙΩΝ):

- ΑΡΟΣΙΜΗ ΓΗ ΠΕΡΑΝ ΤΩΝ 300 ΔΕΚΑΡΙΩΝ ΚΑΙ
- ΑΓΡΩΣΤΩΔΗ Ή ΛΟΙΠΑ ΠΟΩΔΗ ΚΤΗΝΟΤΡΟΦΙΚΑ ΦΥΤΑ Ή ΓΗ ΥΠΟ ΑΓΡΑΝΑΠΑΥΣΗ Ή ΣΥΝΔΥΑΣΜΟΣ ΕΙΝΑΙ ΠΕΡΑΝ ΤΟΥ 75% ΚΑΙ
- ΛΟΙΠΗ ΑΡΟΣΙΜΗ ΓΗ ΜΙΚΡΟΤΕΡΗ Ή ΙΣΗ ΜΕ 300 ΔΕΚΑΡΙΑ

 ΔΕΝ ΠΡΟΚΥΠΤΕΙ ΥΠΟΧΡΕΩΣΗ ΤΗΡΗΣΗΣ ΤΗΣ ΔΙΑΦΟΡΟΠΟΙΗΣΗΣ

ΕΙΔΟΣ ΚΑΛΛΙΕΡΓΕΙΑΣ	ΕΚΤΑΣΗ ΣΕ ΔΕΚΑΡΙΑ	ΑΡΟΣΙΜΗ ΓΗ
ΕΛΙΕΣ	30	ΟΧΙ
ΠΑΤΑΤΕΣ	40	ΝΑΙ
ΑΓΡΩΣΤΩΔΗ Ή ΛΟΙΠΑ ΠΟΩΔΗ ΚΤΗΝΟΤΡΟΦΙΚΑ ΦΥΤΑ	330	ΝΑΙ
ΚΑΡΠΟΥΖΙΑ	5	ΝΑΙ
ΑΓΡΑΝΑΠΑΥΣΗ	20	ΝΑΙ
ΣΥΝΟΛΟ ΑΡΟΣΙΜΗΣ ΓΗΣ	395 ΔΕΚΑΡΙΑ	
ΠΟΣΟΣΤΟ ΕΚΤΑΣΗΣ ΑΓΡΩΣΤΩΔΩΝ Ή ΛΟΙΠΩΝ ΠΟΩΔΩΝ ΚΤΗΝΟΤΡΟΦΙΚΩΝ ΦΥΤΩΝ ΚΑΙ ΓΗ ΥΠΟ ΑΓΡΑΝΑΠΑΥΣΗ ΠΡΟΣ ΣΥΝΟΛΟ ΑΡΟΣΙΜΗΣ ΓΗΣ	$\{(20+330) / 395\} * 100 = 88.6\%$	
ΣΥΝΟΛΟ ΑΡΟΣΙΜΗΣ ΓΗΣ ΠΟΥ ΔΕΝ ΚΑΛΥΠΤΕΤΑΙ ΑΠΟ ΑΓΡΩΣΤΩΔΗ Ή ΛΟΙΠΑ ΠΟΩΔΗ ΚΤΗΝΟΤΡΟΦΙΚΑ ΦΥΤΑ ΚΑΙ ΑΓΡΑΝΑΠΑΥΣΗ	45 ΔΕΚΑΡΙΑ	

 **ΣΥΜΜΟΡΦΩΣΗ – ΑΠΑΛΛΑΓΗ ΑΠΟ ΤΗΝ ΥΠΟΧΡΕΩΣΗ ΤΗΡΗΣΗΣ ΤΩΝ ΠΡΟΝΟΙΩΝ**

ΠΑΡΑΔΕΙΓΜΑ 5 (ΕΞΑΙΡΕΣΗ Β – ΑΠΑΛΛΑΓΗ ΑΠΟ ΤΗΝ ΥΠΟΧΡΕΩΣΗ ΤΗΡΗΣΗΣ ΤΗΣ ΔΙΑΦΟΡΟΠΟΙΗΣΗΣ ΤΩΝ ΚΑΛΛΙΕΡΓΕΙΩΝ)

- ΑΡΟΣΙΜΗ ΓΗ ΠΕΡΑΝ ΤΩΝ 300 ΔΕΚΑΡΙΩΝ ΚΑΙ
 - ΠΟΣΟΣΤΟ ΜΟΝΙΜΩΝ ΒΟΣΚΟΤΟΠΩΝ Ή ΑΓΡΩΣΤΩΔΩΝ Ή ΛΟΙΠΩΝ ΠΟΩΔΩΝ ΚΤΗΝΟΤΡΟΦΙΚΩΝ ΦΥΤΩΝ Ή ΣΥΝΔΥΑΣΜΟΣ ΠΡΟΣ ΣΥΝΟΛΟ ΕΠΙΛΕΞΙΜΗΣ ΓΕΩΡΓΙΚΗΣ ΕΚΤΑΣΗΣ ΜΕΓΑΛΥΤΕΡΟ ΑΠΟ 75% ΚΑΙ
 - ΑΡΟΣΙΜΗ ΕΚΤΑΣΗ ΠΟΥ ΔΕΝ ΚΑΛΥΠΤΕΤΑΙ ΑΠΟ ΤΙΣ ΧΡΗΣΕΙΣ ΑΥΤΕΣ ΜΙΚΡΟΤΕΡΗ Ή ΙΣΗ ΜΕ 300 ΔΕΚΑΡΙΑ
-  ΔΕΝ ΠΡΟΚΥΠΤΕΙ ΥΠΟΧΡΕΩΣΗ ΤΗΡΗΣΗΣ ΤΗΣ ΔΙΑΦΟΡΟΠΟΙΗΣΗΣ

ΕΙΔΟΣ ΚΑΛΛΙΕΡΓΕΙΑΣ	ΕΚΤΑΣΗ ΣΕ ΔΕΚΑΡΙΑ	ΑΡΟΣΙΜΗ ΓΗ
ΕΛΙΕΣ	30	ΟΧΙ
ΜΟΝΙΜΟΣ ΒΟΣΚΟΤΟΠΟΣ	1200	ΟΧΙ
ΑΓΡΩΣΤΩΔΗ Ή ΛΟΙΠΑ ΠΟΩΔΗ ΚΤΗΝΟΤΡΟΦΙΚΑ ΦΥΤΑ	100	ΝΑΙ
ΠΑΤΑΤΕΣ	201	ΝΑΙ
ΣΥΝΟΛΟ ΑΡΟΣΙΜΗΣ ΓΗΣ	301 ΔΕΚΑΡΙΑ	
ΣΥΝΟΛΟ ΓΕΩΡΓΙΚΗΣ ΕΚΤΑΣΗΣ	1531 ΔΕΚΑΡΙΑ	
ΠΟΣΟΣΤΟ ΕΚΤΑΣΗΣ ΜΟΝΙΜΩΝ ΒΟΣΚΟΤΟΠΩΝ Ή ΚΑΙ ΑΓΡΩΣΤΩΔΗ Ή ΛΟΙΠΑ ΠΟΩΔΗ ΚΤΗΝΟΤΡΟΦΙΚΑ ΦΥΤΑ ΠΡΟΣ ΣΥΝΟΛΟ ΕΠΙΛΕΞΙΜΗΣ ΓΕΩΡΓΙΚΗΣ ΕΚΤΑΣΗΣ ΓΗΣ	$\{(1200+100) / 1531\} * 100 = 84.9\%$	
ΣΥΝΟΛΟ ΑΡΟΣΙΜΗΣ ΓΗΣ ΠΟΥ ΔΕΝ ΚΑΛΥΠΤΕΤΑΙ ΑΠΟ ΑΓΡΩΣΤΩΔΗ Ή ΛΟΙΠΑ ΠΟΩΔΗ ΚΤΗΝΟΤΡΟΦΙΚΑ ΦΥΤΑ	201 ΔΕΚΑΡΙΑ	

 **ΣΥΜΜΟΡΦΩΣΗ – ΑΠΑΛΛΑΓΗ ΑΠΟ ΤΗΝ ΥΠΟΧΡΕΩΣΗ ΤΗΡΗΣΗΣ ΤΩΝ ΠΡΟΝΟΙΩΝ**

ΠΑΡΑΔΕΙΓΜΑ 6 (ΕΞΑΙΡΕΣΗ – ΔΙΑΦΟΡΟΠΟΙΗΣΗ ΥΠΟΧΡΕΩΣΗΣ ΤΗΡΗΣΗΣ ΤΩΝ ΕΛΑΧΙΣΤΩΝ ΟΡΙΩΝ (ΠΟΣΟΣΤΩΝ))

- ΑΡΟΣΙΜΗ ΓΗ ΠΕΡΑΝ ΤΩΝ 300 ΔΕΚΑΡΙΩΝ ΚΑΙ
- ΑΓΡΩΣΤΩΔΗ Ή ΛΟΙΠΑ ΠΟΩΔΗ ΚΤΗΝΟΤΡΟΦΙΚΑ ΦΥΤΑ Ή ΓΗ ΥΠΟ ΑΓΡΑΝΑΠΑΥΣΗ ΚΑΛΥΠΤΟΥΝ ΠΕΡΑΝ ΤΟΥ 75% ΤΗΣ ΑΡΟΣΙΜΗΣ ΓΗΣ ΚΑΙ ΛΟΙΠΗ ΑΡΟΣΙΜΗ ΓΗ ΜΕΓΑΛΥΤΕΡΗ ΑΠΟ 300 ΔΕΚΑΡΙΑ ΚΑΙ
- ΚΥΡΙΑ ΚΑΛΛΙΕΡΓΕΙΑ ΣΤΗ ΛΟΙΠΗ ΑΡΟΣΙΜΗ ΓΗ (ΔΕΥΤΕΡΗ ΚΥΡΙΑ ΚΑΛ. ΕΚΜΕΤΑΛΛΕΥΣΗΣ) ΔΕΝ ΕΙΝΑΙ ΑΓΡΩΣΤΩΔΗ Ή ΛΟΙΠΑ ΠΟΩΔΗ ΚΤΗΝ. ΦΥΤΑ Ή ΓΗ ΥΠΟ ΑΓΡΑΝΑΠΑΥΣΗ ΚΑΙ Η ΕΚΤΑΣΗ ΤΗΣ ΚΥΡΙΑΣ ΚΑΛΛΙΕΡΓΕΙΑΣ ΠΡΟΣ ΤΗ ΛΟΙΠΗ ΑΡΟΣΙΜΗ ΓΗ ΔΕΝ ΞΕΠΕΡΝΑ ΤΟ 75% ΤΗΣ ΛΟΙΠΗΣ ΑΡΟΣΙΜΗΣ ΓΗΣ

ΕΙΔΟΣ ΚΑΛΛΙΕΡΓΕΙΑΣ	ΕΚΤΑΣΗ ΣΕ ΔΕΚΑΡΙΑ	ΑΡΟΣΙΜΗ ΓΗ	ΑΝΑΜΕΝΟΜΕΝΟ ΑΠΟΤΕΛΕΣΜΑ	ΚΑΤΑΣΤΑΣΗ ΣΤΗΝ ΕΚΜΕΤΑΛΛΕΥΣΗ
ΕΛΙΕΣ	30	ΟΧΙ		
ΑΓΡΩΣΤΩΔΗ Ή ΛΟΙΠΑ ΠΟΩΔΗ ΚΤΗΝΟΤΡΟΦΙΚΑ ΦΥΤΑ	1600	ΝΑΙ	•Τουλάχιστον 3 καλλιέργειες στην αρόσιμη γη •Ποσοστό 2 ^{ης} κύριας καλλιέργειας μικρότερο ή ίσο με 75%	•3 καλλιέργειες •75% {= (300/400)*100}
ΠΑΤΑΤΕΣ	300	ΝΑΙ		
ΚΡΙΘΑΡΙ	100	ΝΑΙ		
ΣΥΝΟΛΟ ΑΡΟΣΙΜΗΣ ΓΗΣ	2000 ΔΕΚΑΡΙΑ			
ΠΟΣΟΣΤΟ ΕΚΤΑΣΗΣ ΑΓΡΩΣΤΩΔΩΝ Ή ΛΟΙΠΩΝ ΠΟΩΔΩΝ ΚΤΗΝ. ΦΥΤΩΝ ΠΡΟΣ ΣΥΝ. ΕΚΤΑΣΗ ΑΡΟΣΙΜΗΣ ΓΗΣ	$(1600/2000) * 100 = 80.0\%$			



❖ Μόνιμοι Βοσκότοποι

- Οι γεωργοί οφείλουν να διατηρούν τους μόνιμους βοσκότοπους της εκμετάλλευσής τους.
- Ειδικά στην περίπτωση βοσκοτόπων σε ευαίσθητες περιοχές (δηλαδή περιοχές που καλύπτονται από την οδηγία για τη διατήρηση των φυσικών οικοτόπων καθώς και της άγριας πανίδας και χλωρίδας, τις περιοχές που καλύπτονται από την οδηγία για τη διατήρηση των άγριων πτηνών, ή και άλλες περιοχές που δυνατό να καθορίσει το κράτος) οι γεωργοί δεν τους μετατρέπουν ούτε τους οργώνουν.
- Τα κράτη μέλη εξασφαλίζουν ότι η αναλογία της γης που αποτελεί μόνιμο βοσκότοπο προς τη συνολική δηλωθείσα γεωργική έκταση δε μειώνεται κατά ποσοστό μεγαλύτερο του 5% σε σύγκριση με την **αναλογία αναφοράς**.
- **Αναλογία αναφοράς** = (έκταση των μόνιμων βοσκοτόπων που δηλώθηκαν το 2012 συν την έκταση που δηλώνεται το 2015 και δεν είχε δηλωθεί ως μόνιμος βοσκότοπος το 2012) / τη συνολική γεωργική έκταση που δηλώνεται το 2015

❖ Περιοχή Οικολογικής Εστίασης – ΕΦΑ

➤ Αφορά τους αιτητές με αρόσιμη γη πέραν των 150 δεκαρίων

➤ Οι αιτητές οφείλουν να διατηρούν στην εκμετάλλευσή τους **περιοχή οικολογική εστίασης** η οποία να αντιστοιχεί τουλάχιστον στο 5% της αρόσιμης γης της εκμετάλλευσής τους.

Το ποσοστό αυτό δυνατό να αυξηθεί στο 7% με νομοθετική πράξη του Ε. Κοινοβουλίου και του Συμβουλίου.

Στοιχεία που μπορούν να θεωρηθούν ως περιοχές οικολογικής εστίασης:

α) γη υπό αγρανάπαυση

β) χαρακτηριστικά τοπίου (με ισχύ από το 2016)

- ✓ μεμονωμένα δέντρα με διάμετρο κόμης τουλάχιστον 4 μέτρα (1 δέντρο = 30m²)
- ✓ παρυφές αγρών (όχτοι) πλάτους μεταξύ 1 και 20 μέτρων (1 τρέχον μέτρο = 9m²)

γ) ζώνες ανάσχεσης (1 τρέχον μέτρο = 9m²)

δ) καλλιέργειες με ικανότητες δέσμευσης αζώτου (1m² = 0,7m²)

{Μπιζέλια, Μηδική (πολυετές τριφύλλι), Ρεβίθι, Φακές, Κουκιά, Κτηνοτροφικό κουκί, Βίκος, Ρόβι για σπόρο, Φασόλια, Λουβί, Τριφύλλι, Λουβάνα, Λαθούρι, Φαβέττα}

ε) εκτάρια αγροδασοκομικών εκτάσεων που έλαβαν ή λαμβάνουν στήριξη από το καθεστώς που αφορά την εγκατάσταση γεωργοδασοκομικών συστημάτων στα πλαίσια του ΠΑΑ 2007-2013 ή ΠΑΑ 2014-2020

στ) αναδασωμένες εκτάσεις στα πλαίσια του καθεστώτος δάσωσης του ΣΑΑ 2004-2006, ΠΑΑ 2007-2013 και ΠΑΑ 2014-2020.

Με εξαίρεση τις εκτάσεις της εκμετάλλευσης που αναφέρονται στο σημείο στ), οι περιοχές οικολογικής εστίασης βρίσκονται στην αρόσιμη γη της εκμετάλλευσης. Στην περίπτωση των εκτάσεων που αναφέρονται στα σημεία β) και γ) η περιοχή οικολογικής εστίασης μπορεί επίσης να γειτνιάζει με την αρόσιμη γη της εκμετάλλευσης που δηλώνει ο γεωργός.

Εξαιρέσεις από την πρακτική της διατήρησης περιοχών οικολογικής εστίασης

➤ Εξαίρεση Α:

- ✓ Αν ποσοστό πέραν του 75% της αρόσιμης γης χρησιμοποιείται:
 - για την παραγωγή αγρωστωδών ή λοιπών ποωδών κτηνοτροφικών φυτών,
 - ως γη υπό αγρανάπαυση ή
 - καλλιεργείται με καλλιέργειες ψυχανθών
 - συνδυασμό των πιο πάνω
- ✓ και η υπόλοιπη αρόσιμη γη που δεν καλύπτεται από τις χρήσεις αυτές δεν υπερβαίνει τα 300 δεκάρια.

➤ Εξαίρεση Β:

- ✓ Αν ποσοστό πέραν του 75% της επιλέξιμης γεωργικής έκτασης χρησιμοποιείται:
 - ως μόνιμος βοσκότοπος
 - για την παραγωγή αγρωστωδών ή λοιπών ποωδών κτηνοτροφικών φυτών
 - ή συνδυασμό των χρήσεων αυτών
- ✓ και η αρόσιμη γη που δεν καλύπτεται από τις χρήσεις αυτές δεν υπερβαίνει τα 300 δεκάρια.

Παραδείγματα Οικολογικής Εστίασης

Γη υπό αγρανάπαιση



Μεμονωμένα Δέντρα

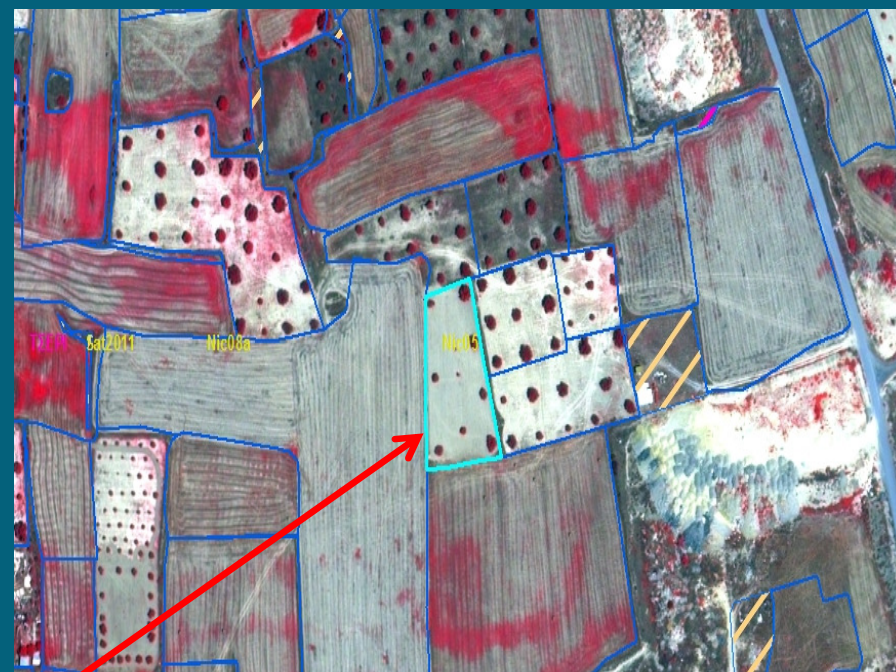

* 30τμ για κάθε μεμονωμένο δέντρο με κόμη μεγαλύτερη από 4 μέτρα

Παραδείγματα Οικολογικής Εστίασης

Παρυφές Αγρών



* 9 m² ανά τρέχον μέτρο για
όχτους μέχρι 20 μέτρα πλάτος

Ζώνες Ανάσχεσης

Ποτάμι



* 9 m² ανά τρέχον μέτρο της
πλευράς ή των πλευρών του
τεμαχίου που εμπίπτει στην
ζώνη ανάσχεσης.

ΜΕΙΩΣΕΙΣ ΚΑΙ ΔΙΟΙΚΗΤΙΚΕΣ ΚΥΡΩΣΕΙΣ ΠΡΑΣΙΝΗΣ ΕΝΙΣΧΥΣΗΣ

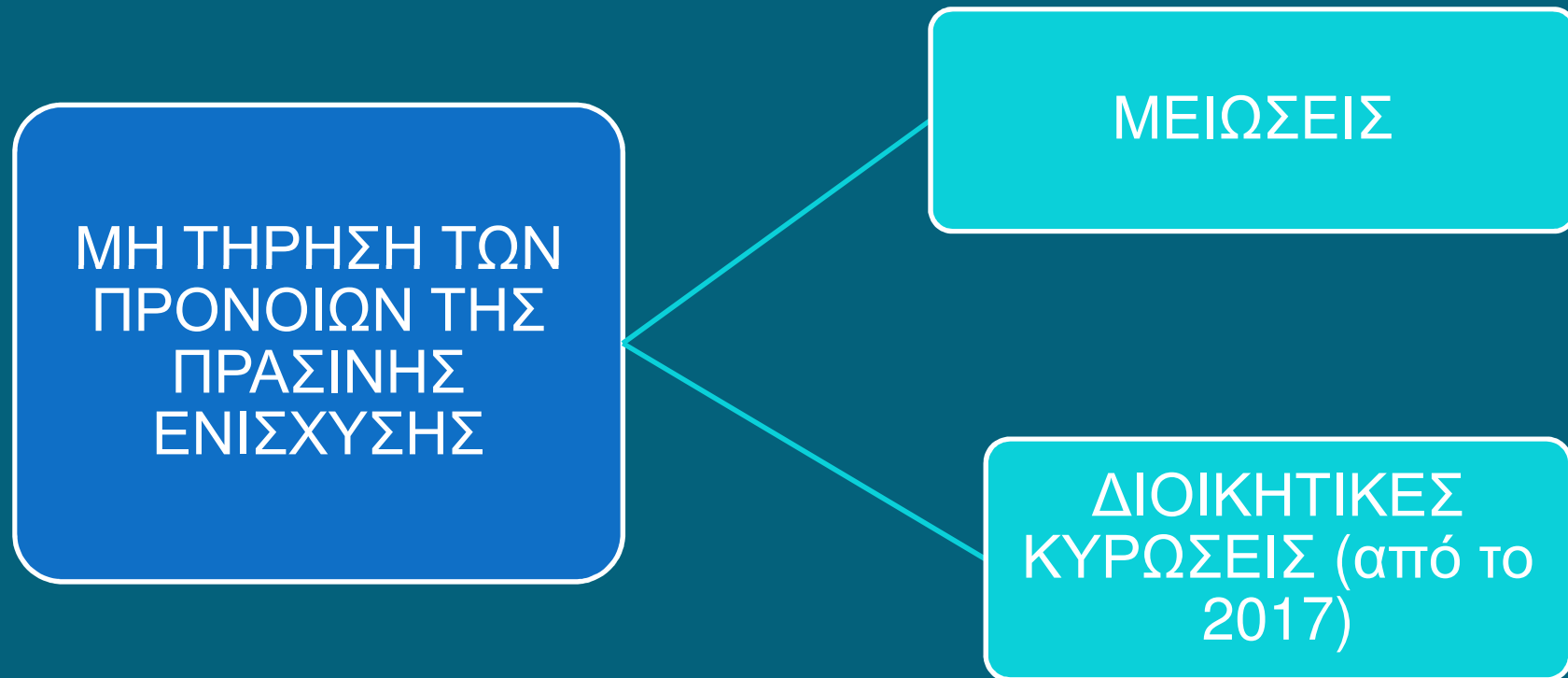

ΜΕΙΩΣΕΙΣ ΚΑΙ ΔΙΟΙΚΗΤΙΚΕΣ ΚΥΡΩΣΕΙΣ ΠΡΑΣΙΝΗΣ ΕΝΙΣΧΥΣΗΣ

- Σε περίπτωση μη τήρησης των προνοιών της πράσινης ενίσχυσης η ενίσχυση μειώνεται και δυνατό να επιβληθούν διοικητικές κυρώσεις.
- Το συνολικό ποσό των μειώσεων εκφραζόμενο σε δεκάρια δεν υπερβαίνει το συνολικό αριθμό δεκαρίων της προσδιορισθείσας αρόσιμη γης.

ΜΕΙΩΣΕΙΣ ΠΡΑΣΙΝΗΣ ΕΝΙΣΧΥΣΗΣ

ΠΑΡΑΔΕΙΓΜΑ ΥΠΟΛΟΓΙΣΜΟΥ ΜΕΙΩΣΕΩΝ

Καλλιέργειες	Έκταση σε δεκάρια
Κριθάρι (Κύρια καλλιέργεια)	500
Πατάτες (Δεύτερη κύρια καλλιέργεια)	380
Αγγουράκια	36
Συνολική Έκταση Αρόσιμης Γης:	916
Εκτάρια Αγροδασοκομικών Εκτάσεων (ΠΟΕ)	44

Α) Διαφοροποίηση καλλιεργειών

ΒΗΜΑ 1: Υπολογισμός ποσοστού έκτασης κύριας καλλιέργειας προς σύνολο αρόσιμης γης και έλεγχος αν υπερβαίνει το 75%

Ποσοστό κύριας καλλιέργειας: $500/916 = 54,6\%$ → Δεν υπερβαίνει το 75% - Συμμόρφωση

ΒΗΜΑ 2: Υπολογισμός ποσοστού έκτασης δύο κύριων καλλιεργειών μαζί προς σύνολο αρόσιμης γης και έλεγχος αν υπερβαίνει το 95%

Ποσοστό δύο κύριων καλλιεργειών = $(500 + 380)/916 = 96,1$ → Υπερβαίνει το 95% - Μη συμμόρφωση (Η έκταση των δύο κύριων καλλιεργειών θα έπρεπε να είναι 870,2 και είναι 880 άρα 9.8 δεκάρια περισσότερο)

ΠΑΡΑΔΕΙΓΜΑ ΥΠΟΛΟΓΙΣΜΟΥ ΜΕΙΩΣΕΩΝ - Συνέχεια

ΒΗΜΑ 3. Υπολογισμός συντελεστή διαφοράς (= με την έκταση διαφοράς προς την έκταση που θα αντιστοιχούσε στο 5% της αρόσιμης γης)

Συντελεστής διαφοράς: $9,8 \text{ δεκάρια} / 45,8 = 0,21$

ΒΗΜΑ 4. Υπολογισμός έκτασης μείωσης για τη διαφοροποίηση (=Συντελεστή διαφοράς * Αρόσιμη γη * 50%)

Έκταση μείωσης για τη διαφοροποίηση σε δεκάρια = $0,21 * 916 * 50\% = 96.2$

ΠΑΡΑΔΕΙΓΜΑ ΥΠΟΛΟΓΙΣΜΟΥ ΜΕΙΩΣΕΩΝ - Συνέχεια

Β) ΠΕΡΙΟΧΕΣ ΟΙΚΟΛΟΓΙΚΗΣ ΕΣΤΙΑΣΗΣ

ΒΗΜΑ 1: Υπολογισμός έκτασης περιοχών οικολογικής εστίασης που αντιστοιχεί στο 5% της συνολικής αρόσιμης γης

$$\text{Έκταση που αντιστοιχεί στο 5\%: } 916 * 5\% = 45,8$$

ΒΗΜΑ 2: Υπολογισμός διαφοράς εκτάσεων

$$\text{Διαφορά έκτασης: } 45,8 - 44 = 1,8 \text{ δεκάρια} \quad \longrightarrow \quad \text{Μη συμμόρφωση}$$

ΒΗΜΑ 3: Υπολογισμός συντελεστή διαφοράς

$$\text{Συντελεστής διαφοράς: } 1,8/45,8 = 0,039$$

ΒΗΜΑ 4: Υπολογισμός Έκτασης Μείωσης (= Συντελεστής Διαφοράς* Αρόσιμη γη * 50%)

$$\text{Έκταση Μείωσης: } 0,039 * 916 * 50\% = 17,8$$

ΥΠΟΛΟΓΙΣΜΟΣ ΠΡΑΣΙΝΗΣ ΕΝΙΣΧΥΣΗΣ

Επιλέξιμη Έκταση Εκμετάλλευσης (1)	916
Μείωση Διαφοροποίησης	96,2
Μείωση Βοσκοτόπων	-
Μείωση ΠΟΕ	17,8
Συνολική Έκταση μετά τις μειώσεις (2)	802
Διαφορά μεταξύ (1) και (2)	114 (14,2%)
Διοικητικές Κυρώσεις = Αφαίρεση του διπλάσιου της διαφοράς (από το 2017)	228
Μέγιστη διοικητική ποινή περιορίζεται στο 1/5 το 2017	45,6

ΔΙΟΙΚΗΤΙΚΕΣ ΚΥΡΩΣΕΙΣ ΠΡΑΣΙΝΗΣ ΕΝΙΣΧΥΣΗΣ (από το 2017)

Διοικητικές κυρώσεις επιβάλλονται στις ακόλουθες περιπτώσεις:

- Όταν η διαπιστωθείσα διαφορά υπερβαίνει το 3% ή τα 20 δεκάρια
 - Διαφορές από 3% μέχρι 20%, ή 20 δεκάρια: η ενίσχυση μειώνεται κατά το διπλάσιο της διαφοράς
 - Μεγαλύτερη από 20%: η πράσινη ενίσχυση δεν χορηγείται
 - Μεγαλύτερη από 50%: η πράσινη ενίσχυση δεν χορηγείται και επιβάλλονται πολυετείς ποινές.

- Όταν ο αιτητής δεν δηλώσει ολόκληρη την αρόσιμη γη της εκμετάλλευσης του ή τους περιβαλλοντικά ευαίσθητους βοσκότοπους με αποτέλεσμα να έχει εξαιρεθεί από τις υποχρεώσεις της πράσινης ενίσχυσης και η μη δηλωθείσα έκταση υπερβαίνει το 1 δεκάριο:
 - η έκταση που χρησιμοποιείται για τον υπολογισμό της πράσινης ενίσχυσης μειώνεται περαιτέρω κατά 10%.

Έτη 2015 και 2016: δεν επιβάλλεται διοικητική κύρωση.

Έτος 2017: η διοικητική κύρωση διαιρείται διά του 5 και περιορίζεται στο 20% του ποσού που ο αιτητής θα εδικαιούτο να λάβει.

Έτος 2018 και επόμενα: η διοικητική κύρωση διαιρείται διά του 4 και περιορίζεται στο 25% του ποσού που ο αιτητής θα εδικαιούτο να λάβει.

**Ευχαριστούμε για
την προσοχή σας.**