



ΚΥΠΡΙΑΚΟΣ ΟΡΓΑΝΙΣΜΟΣ ΑΓΡΟΤΙΚΩΝ ΠΛΗΡΩΜΩΝ (Κ.Ο.Α.Π.)  
CYPRUS AGRICULTURAL PAYMENTS ORGANISATION (C.A.P.O.)



[www.capo.gov.cy](http://www.capo.gov.cy)

2020

ΕΤΗΣΙΑ ΕΚΘΕΣΗ





# ΚΥΠΡΙΑΚΟΣ ΟΡΓΑΝΙΣΜΟΣ ΑΓΡΟΤΙΚΩΝ ΠΛΗΡΩΜΩΝ (ΚΟΑΠ)

## ΤΙΜΗΣ ΕΥΘΥΜΙΟΥ

ΕΠΙΤΡΟΠΟΣ ΑΓΡΟΤΙΚΩΝ ΠΛΗΡΩΜΩΝ

## ΑΝΔΡΕΑΣ ΕΥΑΓΓΕΛΟΥ

ΒΟΗΘΟΣ ΕΠΙΤΡΟΠΟΣ ΑΓΡΟΤΙΚΩΝ ΠΛΗΡΩΜΩΝ

## ΔΙΕΥΘΥΝΣΗ:

### ΓΙΟΥΛΑ ΚΥΡΙΑΚΟΥ

ΤΜΗΜΑ ΔΙΟΙΚΗΣΗΣ ΚΑΙ ΑΝΘΡΩΠΙΝΟΥ ΔΥΝΑΜΙΚΟΥ

### ΣΩΚΡΑΤΗΣ ΣΩΚΡΑΤΟΥΣ

ΤΜΗΜΑ ΑΜΕΣΩΝ ΠΛΗΡΩΜΩΝ

### ΕΛΕΥΘΕΡΙΟΣ ΔΗΜΗΤΡΙΟΥ

ΤΜΗΜΑ ΑΓΡΟΤΙΚΗΣ ΑΝΑΠΤΥΞΗΣ ΚΑΙ ΚΟΙΝΩΝ ΟΡΓΑΝΩΣΕΩΝ ΑΓΟΡΑΣ

### ΚΥΡΙΑΚΟΣ ΑΛΕΞΑΝΔΡΟΥ

ΤΜΗΜΑ ΠΛΗΡΟΦΟΡΙΚΗΣ

### ΚΩΣΤΑΣ ΤΣΑΓΓΑΡΙΔΗΣ

ΤΜΗΜΑ ΤΗΡΗΣΗΣ ΚΑΙ ΕΚΚΑΘΑΡΙΣΗΣ ΛΟΓΑΡΙΑΣΜΩΝ

### ΚΩΝΣΤΑΝΤΙΝΟΣ ΓΑΛΗΝΗΣ

ΤΜΗΜΑ ΕΚΤΕΛΕΣΗΣ ΠΛΗΡΩΜΩΝ

### ΚΩΣΤΑΣ ΠΥΡΚΩΤΗΣ

ΤΜΗΜΑ ΤΕΧΝΙΚΩΝ ΥΠΗΡΕΣΙΩΝ ΚΑΙ ΕΛΕΓΧΩΝ

### ΘΕΟΔΟΣΙΟΣ ΜΑΛΕΚΟΣ

ΤΜΗΜΑ ΣΥΝΤΟΝΙΣΜΟΥ ΕΠΑΡΧΙΑΚΩΝ ΓΡΑΦΕΙΩΝ

### ΧΡΥΣΟΣΤΟΜΟΣ ΜΙΛΤΙΑΔΟΥΣ

ΥΠΗΡΕΣΙΑ ΕΣΩΤΕΡΙΚΟΥ ΕΛΕΓΧΟΥ

### ΚΩΝΣΤΑΝΤΙΝΟΣ ΕΥΘΥΜΙΟΥ

ΥΠΗΡΕΣΙΑ ΚΑΤΑΠΟΛΕΜΗΣΗΣ ΤΗΣ ΑΠΑΤΗΣ ΚΑΙ ΝΟΜΙΚΩΝ ΘΕΜΑΤΩΝ

### ΜΑΡΙΝΑ ΠΕΤΡΙΔΟΥ

ΥΠΗΡΕΣΙΑ ΔΗΜΟΣΙΩΝ ΚΑΙ ΔΙΕΘΝΩΝ ΣΧΕΣΕΩΝ

### ΜΑΡΙΑ ΧΑΡΑΛΑΜΠΙΔΟΥ

ΥΠΗΡΕΣΙΑ ΔΙΑΠΙΣΤΕΥΣΗΣ ΚΑΙ ΟΡΙΖΟΝΤΙΩΝ ΘΕΜΑΤΩΝ (01/01/20 - 04/10/20)

### ΜΑΡΙΑ ΧΡΙΣΤΟΔΟΥΛΟΥ

ΥΠΗΡΕΣΙΑ ΔΙΑΠΙΣΤΕΥΣΗΣ ΚΑΙ ΟΡΙΖΟΝΤΙΩΝ ΘΕΜΑΤΩΝ (05/10/2020)

**ΑΝΑΔΟΧΟΙ ΟΡΓΑΝΙΣΜΟΙ:**

ΤΜΗΜΑ ΓΕΩΡΓΙΑΣ

ΤΜΗΜΑ ΔΑΣΩΝ

ΥΠΟΥΡΓΕΙΟ ΕΝΕΡΓΕΙΑΣ, ΕΜΠΟΡΙΟΥ ΚΑΙ ΒΙΟΜΗΧΑΝΙΑΣ

ΥΠΟΥΡΓΕΙΟ ΕΣΩΤΕΡΙΚΩΝ

ΚΤΗΝΙΑΤΡΙΚΕΣ ΥΠΗΡΕΣΙΕΣ

**ΑΡΜΟΔΙΑ ΑΡΧΗ ΔΙΑΠΙΣΤΕΥΣΗΣ:**

**ΚΩΣΤΑΣ ΚΑΔΗΣ**

**ΥΠΟΥΡΓΟΣ ΓΕΩΡΓΙΑΣ, ΑΓΡΟΤΙΚΗΣ ΑΝΑΠΤΥΞΗΣ ΚΑΙ ΠΕΡΙΒΑΛΛΟΝΤΟΣ**

**ΣΥΜΒΟΥΛΕΥΤΙΚΗ ΕΠΙΤΡΟΠΗ ΔΙΑΠΙΣΤΕΥΣΗΣ:**

**ΣΤΑΥΡΗ ΤΤΟΦΑ**

**ΠΡΟΕΔΡΟΣ**

ΑΝΩΤΕΡΗ ΛΟΓΙΣΤΡΙΑ

ΔΙΕΥΘΥΝΣΗ ΕΠΑΛΛΗΘΕΥΣΕΩΝ ΚΑΙ ΠΙΣΤΟΠΟΙΗΣΗΣ

ΓΕΝΙΚΟ ΛΟΓΙΣΤΗΡΙΟ ΤΗΣ ΔΗΜΟΚΡΑΤΙΑΣ

**ΛΟΥΗΣ ΤΣΑΓΓΑΡΙΔΗΣ**

**ΜΕΛΟΣ**

ΠΡΩΤΟΣ ΛΕΙΤΟΥΡΓΟΣ ΓΕΩΡΓΙΑΣ, ΦΥΣΙΚΩΝ ΠΟΡΩΝ ΚΑΙ ΠΕΡΙΒΑΛΛΟΝΤΟΣ

ΥΠΟΥΡΓΕΙΟ ΓΕΩΡΓΙΑΣ, ΑΓΡΟΤΙΚΗΣ ΑΝΑΠΤΥΞΗΣ ΚΑΙ ΠΕΡΙΒΑΛΛΟΝΤΟΣ

**ΧΡΙΣΤΙΑΝΑ ΜΟΡΦΗ - ΜΑΛΙΩΤΗ**

**ΜΕΛΟΣ**

ΑΝΩΤΕΡΗ ΛΟΓΙΣΤΡΙΑ

ΥΠΟΥΡΓΕΙΟ ΓΕΩΡΓΙΑΣ, ΑΓΡΟΤΙΚΗΣ ΑΝΑΠΤΥΞΗΣ ΚΑΙ ΠΕΡΙΒΑΛΛΟΝΤΟΣ

**ΕΛΕΓΚΤΕΣ:**

ΓΕΝΙΚΟΣ ΕΛΕΓΚΤΗΣ

DELOITTE LTD



## ΠΕΡΙΕΧΟΜΕΝΑ

1. ΜΗΝΥΜΑ ΤΟΥ ΕΠΙΤΡΟΠΟΥ ΑΓΡΟΤΙΚΩΝ ΠΛΗΡΩΜΩΝ	09
2. ΑΠΟΣΤΟΛΗ – ΟΡΑΜΑ	11
3. ΤΑΥΤΟΤΗΤΑ ΤΟΥ ΟΡΓΑΝΙΣΜΟΥ	11
4. ΔΙΟΙΚΗΣΗ ΚΑΙ ΟΡΓΑΝΩΣΗ ΤΟΥ ΚΟΑΠ	12
5. ΑΝΘΡΩΠΙΝΟ ΔΥΝΑΜΙΚΟ	24
6. ΤΑΚΤΙΚΕΣ ΔΡΑΣΤΗΡΙΟΤΗΤΕΣ	24
7. ΑΝΑΠΤΥΞΙΑΚΕΣ ΔΡΑΣΤΗΡΙΟΤΗΤΕΣ	46
8. ΠΑΡΑΡΤΗΜΑΤΑ	53
Πίνακας 1: Πληρωμές Επιδοτήσεων για την περίοδο 1/7/2004 – 31/12/2020	
Πίνακας 2: Πληρωμές Επιδοτήσεων για το 2020	
Πίνακας 3: Πληρωμές των Μέτρων των Κοινών Οργανώσεων Αγοράς για το 2020	
Πίνακας 4: Πληρωμές των Μέτρων των Κοινών Οργανώσεων Αγοράς για το 2020	
9. ΕΛΕΓΜΕΝΕΣ ΟΙΚΟΝΟΜΙΚΕΣ ΚΑΤΑΣΤΑΣΕΙΣ	63





## 1. Μήνυμα Επιτρόπου Αγροτικών Πληρωμών κ. Τίμη Ευθυμίου



A handwritten signature in black ink, appearing to read 'T. Euthymios'.

Τίμη Ευθυμίου  
Επίτροπος Αγροτικών Πληρωμών

Ο Κυπριακός Οργανισμός Αγροτικών Πληρωμών (ΚΟΑΠ) έχει συμπληρώσει το 17ο έτος λειτουργίας του και σκοπός του είναι να υπηρετεί τον αγροτικό τομέα της οικονομίας και συνάμα να παρέχει ένα σωστό τομέα ενισχύσεων που να αφορά τον αγροτικό κόσμο και παράλληλα την εκταμίευση από την Ευρωπαϊκή Ένωση (ΕΕ).

Ο Οργανισμός φέρει ευθύνη ως προς την προστασία των Ευρωπαϊκών και Εθνικών Κονδυλίων, για τις έγκυρες και έγκαιρες πληρωμές, για την μεγιστοποίηση της εξυπηρέτησης του αγροτικού μας κόσμου και για την ποικιλόμορφη στήριξη του ευρύτερου συνόλου της κυπριακής υπαίθρου.

Κατά το υπό αναφορά έτος, ο ΚΟΑΠ παρέλαβε γύρω στις 89.429 αιτήσεις, εκ των οποίων οι 32.249 περίπου αφορούσαν συμμετοχή στην Ενιαία Αίτηση Εκταρικών Επιδοτήσεων και επιδότησε τον αγροτικό τομέα με €100,1 εκ. περίπου, από τα οποία, γύρω στα €78,4 εκ. (78%) εκταμιεύθηκαν από ευρωπαϊκά κονδύλια, ενώ τα €21,7 εκ. (22%) από κρατικά κονδύλια. Συγκεκριμένα, κατά το 2020 ο ΚΟΑΠ διαχειρίστηκε και χορήγησε €5,3 εκ. για τα Μέτρα των Κοινών Οργανώσεων Αγοράς, €52,1 εκ. για τα Μέτρα των Άμεσων Πληρωμών και €42,7 εκ. για τα Μέτρα της Αγροτικής Ανάπτυξης.

Στις σελίδες που ακολουθούν καταγράφεται επιγραμματικά το έργο του ΚΟΑΠ για το 2020.

Ιδιαίτερες ευχαριστίες απευθύνω προς τη Διευθυντική Ομάδα, το προσωπικό του ΚΟΑΠ, καθώς και τις διευθύνσεις και το προσωπικό των Ανάδοχων Οργανισμών, οι οποίοι συμβάλλουν συλλογικά και υπεύθυνα στην επίτευξη των στόχων του Οργανισμού και κυρίως στην βελτίωση της ποιότητας των υπηρεσιών του.

Τέλος, θα ήθελα να ευχαριστήσω όλους τους αγρότες και τις αγροτικές οργανώσεις για τη στενότερη συνεργασία που έχουν αναπτύξει με τον Κυπριακό Οργανισμό Αγροτικών Πληρωμών. Υποσχόμενος ότι Οργανισμός, αξιωματούχοι και προσωπικό θα συνεχίσουν με ζήλο και αποφασιστικότητα να εξυπηρετούν τους οραματισμούς μας, για όφελος των αγροτών και της κοινωνίας γενικότερα.



## 2. Αποστολή – Όραμα

Η αποστολή του ΚΟΑΠ είναι οι έγκυρες και έγκαιρες πληρωμές στον αγροτικό μας κόσμο. Το όραμά του, είναι να έχει σοβαρό εκτόπισμα στην Κύπρο και στην Ευρωπαϊκή Ένωση (ΕΕ).

## 3. Ταυτότητα του Οργανισμού

Ο Κυπριακός Οργανισμός Αγροτικών Πληρωμών (ΚΟΑΠ) ιδρύθηκε με βάση τον Κανονισμό (ΕΚ) αριθ. 1258/99 του Συμβουλίου, της 17ης Μαΐου 1999, περί χρηματοδότησεως της Κοινής Αγροτικής Πολιτικής (ΚΑΠ). Ο συγκεκριμένος κανονισμός τροποποιήθηκε με τον Κανονισμό (ΕΚ) αριθ. 1290/2005 του Συμβουλίου, της 21ης Ιουνίου 2005, για τη χρηματοδότηση της Κοινής Αγροτικής Πολιτικής (ΚΑΠ), ο οποίος ακολούθως αντικαταστάθηκε από τον Κανονισμό (ΕΕ) αριθ. 1306/2013 του Ευρωπαϊκού Κοινοβουλίου και του Συμβουλίου της 17ης Δεκεμβρίου 2013.

Στις 27 Ιουνίου 2003, ψηφίστηκε από τη Βουλή των Αντιπροσώπων, στα πλαίσια της προετοιμασίας της Κύπρου για την ένταξή της στην ΕΕ, ο Νόμος 64(Ι)/2003 με τίτλο «Ο Περί της Ίδρυσης και Λειτουργίας του Οργανισμού Αγροτικών Πληρωμών καθώς και άλλων Συναφών Θεμάτων Νόμος». Ο νόμος αυτός, έθεσε θεσμικά τα θεμέλια για την ίδρυση του ΚΟΑΠ.

Ο ΚΟΑΠ, με βάση τον πιο πάνω νόμο, αποτελεί ανεξάρτητο νομικό πρόσωπο που δεν υπάγεται σε οποιοδήποτε Υπουργείο ή Τμήμα της Κυβέρνησης. Συστάθηκε και λειτουργεί ως αυτόνομος δημόσιος Οργανισμός, με τη νομοθεσία του να του παρέχει σημαντική ευελιξία για να μπορεί να εργάζεται γρήγορα και αποτελεσματικά, ανταποκρινόμενος στις αυστηρές προδιαγραφές και χρονικά πλαίσια που θέτει η ΕΕ.

Στις 27 Φεβρουαρίου 2005 ο Υπουργός Γεωργίας, Φυσικών Πόρων και Περιβάλλοντος (τίτλος ο οποίος μετέπειτα μετονομάστηκε), ως Αρμόδια Αρχή Διαπίστευσης, διαπίστευσε τον Οργανισμό χωρίς όρους. Η Διαπίστευση είναι στην ουσία η «άδεια λειτουργίας» του Οργανισμού. Την ευθύνη για την παρακολούθηση της τήρησης των προϋποθέσεων Διαπίστευσης από μέρους του Οργανισμού έχει η Αρμόδια Αρχή Διαπίστευσης. Η Συμβουλευτική Επιτροπή Διαπίστευσης συμβουλεύει την Αρμόδια Αρχή για θέματα που εμπίπτουν στις αρμοδιότητες του ΚΟΑΠ και παρέχει συμβουλές, υποστήριξη και βοήθεια στον Επίτροπο Αγροτικών Πληρωμών, εάν αυτός το ζητήσει.

Σύμφωνα με τους Ευρωπαϊκούς κανονισμούς και το νόμο του, τα κύρια καθήκοντα του ΚΟΑΠ είναι η διαχείριση και ο έλεγχος των κονδυλίων που καταβάλλονται στους δικαιούχους, καθώς και η πρόληψη και πάταξη ατασθαλιών και η ανάκτηση ποσών που απωλέσθηκαν λόγω παρατυπίας ή αμέλειας. Τα κονδύλια αυτά προέρχονται τόσο από τον κοινοτικό προϋπολογισμό, όσο και από εθνικούς πόρους.

Οι σημερινές μεταβαλλόμενες συνθήκες στον τομέα της γεωργίας στην ΕΕ, περιλαμβανομένης της αναθεώρησης της Κοινής Αγροτικής Πολιτικής, οι τρέχουσες δημοσιονομικές δυσκολίες και η μεταρρύθμιση της Δημόσιας Υπηρεσίας, η αυξανόμενη πολυπλοκότητα και η επιτάχυνση της τεχνολογικής εξέλιξης, συνθέτουν το νέο περιβάλλον μέσα στο οποίο καλείται να λειτουργήσει ο Οργανισμός.

Για να αντιμετωπίσει τις προκλήσεις αυτές, ο ΚΟΑΠ καταβάλλει συνεχείς προσπάθειες για αποδοτικότερη διοίκηση και οργάνωση, μέσω της υιοθέτησης νέων τεχνολογιών, της απλοποίησης των διαδικασιών του και της αναβάθμισης των υπηρεσιών που προσφέρει στον αγρότη, περιορίζοντας παράλληλα και κατά το δυνατόν το απαιτούμενο κόστος.

## 4. Διοίκηση και Οργάνωση του ΚΟΑΠ

Όπως απορρέει από το νόμο του και αποτυπώνεται στο οργανόγραμμα του ΚΟΑΠ, ο Επίτροπος προϊστάται του Οργανισμού, βοηθούμενος στο έργο του από τον Βοηθό Επίτροπο.

### Ο ΚΟΑΠ αποτελείται από οκτώ (8) Τμήματα:

#### **Τμήμα Διοίκησης και Ανθρώπινου Δυναμικού:**

Το Τμήμα Διοίκησης και Ανθρώπινου Δυναμικού στοχεύει στη μεγιστοποίηση της αποδοτικότητας και της αποτελεσματικότητας του Οργανισμού. Για να επιτύχει τα πιο πάνω, διαμορφώνει και εφαρμόζει κατάλληλες διαδικασίες, διαχειρίζεται ορθολογικά το ανθρώπινο δυναμικό του Οργανισμού και υποστηρίζει διοικητικά τα υπόλοιπα Τμήματα, Υπηρεσίες και Επαρχιακά Γραφεία του Οργανισμού.

Κατά το 2020, το Τμήμα Διοίκησης ήταν υπεύθυνο για την οργάνωση, διεύθυνση και επιμόρφωση του ανθρώπινου δυναμικού, καθώς και τις εργασιακές σχέσεις. Επίσης, είχε την ευθύνη για όλα τα διοικητικά θέματα που αφορούν κτήρια, οχήματα, εξοπλισμό, αγορές και προμήθειες, την ασφάλεια των πληροφοριών, τη φυσική ασφάλεια, την ασφάλεια και υγεία του ανθρώπινου δυναμικού, το αρχείο και τη βιβλιοθήκη του Οργανισμού.

Το Τμήμα Διοίκησης και Ανθρώπινου Δυναμικού παρέχει υποστήριξη στον Επίτροπο και στον Βοηθό Επίτροπο για τον προγραμματισμό των εργασιών και παρακολουθεί την εφαρμογή των αποφάσεων μέσω της Γραμματείας της Διευθυντικής Ομάδας.

#### **Το Τμήμα Άμεσων Πληρωμών:**

##### **Το Τμήμα Άμεσων Πληρωμών αποτελείται από τις ακόλουθες Μονάδες:**

#### **Μονάδα Εκταρικών Μέτρων Άμεσων Πληρωμών και Διαδικασιών**

Η Μονάδα έχει την ευθύνη για το συντονισμό των εργασιών και διαδικασιών που σχετίζονται με την προκήρυξη και τη διαχείριση των Μέτρων, Καθεστώτων και Σχεδίων Επιδότησης Άμεσων Πληρωμών που περιλαμβάνονται στην Ενιαία Αίτηση Εκταρικών Επιδοτήσεων.

#### **Μονάδα Εκταρικών Μέτρων Αγροτικής Ανάπτυξης**

Η Μονάδα έχει την ευθύνη για το συντονισμό των εργασιών και διαδικασιών που σχετίζονται με την προκήρυξη και τη διαχείριση των μέτρων με βάση την έκταση του Προγράμματος Αγροτικής Ανάπτυξης 2014-2020, που περιλαμβάνονται στην Ενιαία Αίτηση Εκταρικών Επιδοτήσεων καθώς και του Μέτρου 3.1 - Στήριξη για νέες Συμμετοχές σε Συστήματα Ποιότητας.

#### **Μονάδα Μέτρων Στήριξης για Ζώα**

Η Μονάδα έχει την ευθύνη για το συντονισμό των εργασιών και διαδικασιών που σχετίζονται με την προκήρυξη και τη διαχείριση των Μέτρων και Καθεστώτων που αφορούν τα Ζώα.

Η διαχείριση των Μέτρων περιλαμβάνει εκτός από τον προγραμματισμό για την προκήρυξη και εφαρμογή τους, την έκδοση των εγχειριδίων εφαρμογής (ενημέρωσης αιτητών και διαδικασιών), το σχεδιασμό των αιτήσεων, την έκδοση ενημερωτικών εντύπων για το κοινό, τον καθορισμό των καταλόγων ελέγχου, το συντονισμό για την επεξεργασία και έγκριση των αιτήσεων για πληρωμή καθώς και την έγκριση των πληρωμών και προώθησή τους στο λογιστήριο.

#### **Τμήμα Αγροτικής Ανάπτυξης και Κοινών Οργανώσεων Αγοράς:**

Το Τμήμα Αγροτικής Ανάπτυξης και Κοινών Οργανώσεων Αγοράς αποτελείται από δύο Μονάδες, τη Μονάδα Αγροτικής Ανάπτυξης και τη Μονάδα Κοινών Οργανώσεων Αγοράς. Το Τμήμα διαχειρίζεται Μέτρα που προνοούν ενισχύσεις από το

Ευρωπαϊκό Γεωργικό Ταμείο Εγγυήσεων (ΕΓΓΤΕ) και το Ευρωπαϊκό Γεωργικό Ταμείο Αγροτικής Ανάπτυξης (ΕΓΤΑΑ) και έχει την τελική ευθύνη για την έγκριση των αιτημάτων πληρωμής και την παροχή των ενισχύσεων προς τους δικαιούχους.

Περίληπτικά, η διαχείριση των Μέτρων περιλαμβάνει τον προγραμματισμό τους, την έκδοση των εγχειριδίων εφαρμογής διαδικασιών και των εγχειριδίων εφαρμογής - ενημέρωσης αιτητών, καθώς και τη διενέργεια διοικητικών και επιτόπιων ελέγχων. Στα εγχειρίδια εφαρμογής διαδικασιών γίνεται λεπτομερής ανάλυση των διαδικασιών που πρέπει να ακολουθούν όλοι όσοι εμπλέκονται στην εφαρμογή των συγκεκριμένων Μέτρων. Στα εγχειρίδια εφαρμογής - ενημέρωσης αιτητών δίνονται σαφείς οδηγίες προς τους αιτητές σχετικά με τα κριτήρια συμμετοχής στα διάφορα Μέτρα, τις υποχρεώσεις και τα δικαιώματά τους, εφόσον εγκριθεί η συμμετοχή τους στα Μέτρα αυτά.

Οι διοικητικοί και επιτόπιοι έλεγχοι διενεργούνται με σκοπό τη διασφάλιση της συμμόρφωσης της αίτησης με τις υποχρεώσεις που προνοούνται στην Ευρωπαϊκή και εθνική νομοθεσία. Επίσης, η διαχείριση των Μέτρων περιλαμβάνει την παρακολούθηση και έλεγχο της εργασίας των Ανάδοχων Οργανισμών, για όσα Μέτρα βρίσκονται σε Αναδοχή. Για αρκετά Μέτρα, τόσο της Αγροτικής Ανάπτυξης όσο και των Κοινών Οργανώσεων Αγοράς, έχει γίνει άρση της Αναδοχής και πλέον εφαρμόζονται αποκλειστικά από τον ΚΟΑΠ. Αυτό συνέβαλε στη μεγάλη αύξηση του φόρτου εργασίας και ευθύνης που αντιστοιχεί στο Τμήμα Αγροτικής Ανάπτυξης και Κοινών Οργανώσεων Αγοράς.

### **Τμήμα Πληροφορικής:**

Το Τμήμα έχει την ευθύνη του σχεδιασμού, ανάπτυξης και υποστήριξης των απαραίτητων συστημάτων πληροφορικής για τη διαχείριση, έλεγχο, έγκριση και πληρωμή των επιδοτήσεων του Οργανισμού, είτε με διαδικασία εσωτερικής ανάπτυξης, είτε με αγορά υπηρεσιών. Έχει επίσης την αρμοδιότητα τήρησης ολοκληρωμένων και ορθών βάσεων δεδομένων, συμπεριλαμβανομένων γεωγραφικών πληροφοριών και δορυφορικών εικόνων, για χρήση από τα συστήματα πληροφορικής του Οργανισμού, καθώς και λήψης και τήρησης αντιγράφων ασφαλείας των ηλεκτρονικών δεδομένων και πληροφοριών, με στόχο την ανάκτηση από πιθανή καταστροφή και την επιτυχημένη επιχειρησιακή συνέχεια.

Επιπρόσθετα, στις αρμοδιότητες του Τμήματος εμπίπτει και η παροχή τεχνολογικής υποστήριξης προς το προσωπικό του Οργανισμού και τους Αναδόχους για την ομαλή διεκπεραίωση των καθηκόντων τους, όπως συντήρησης και υποστήριξης μηχανογραφικού εξοπλισμού (εξυπηρετητών, ηλεκτρονικών υπολογιστών, εκτυπωτών, κλπ), τηλεφωνικών συνδέσεων, καθώς και εξοπλισμού και συσκευών δικτύου.

### **Τμήμα Τήρησης και Εκκαθάρισης Λογαριασμών:**

Οι κυριότερες αρμοδιότητες του Τμήματος περιλαμβάνουν μεταξύ άλλων:

**Ταμείο Λειτουργίας** - την ετοιμασία του ετήσιου προϋπολογισμού του Οργανισμού, την παρακολούθηση και έλεγχο της υλοποίησής του, σύμφωνα με το ισχύον νομικό πλαίσιο, καθώς και την ετοιμασία των σχετικών αναφορών. Έχει επίσης την ευθύνη για τον υπολογισμό και την έγκαιρη καταβολή των απολαβών, ωφελημάτων και συντάξεων του προσωπικού στη βάση των εν ισχύ νόμων, κανονισμών και εγκυκλίων, την ετοιμασία, έλεγχο και εκτέλεση πληρωμών για κεφαλαιουχικές και λειτουργικές δαπάνες καθώς επίσης την εκτέλεση των σχετικών λογιστικών εγγραφών. Επιπλέον, το τμήμα έχει την αρμοδιότητα για την τήρηση του μητρώου πάγιων περιουσιακών στοιχείων του Οργανισμού, τη διεξαγωγή οικονομικών και άλλων μελετών για σκοπούς βελτίωσης της εφαρμογής, αποτελεσματικότητας και αποδοτικότητας των υφιστάμενων διαδικασιών και την ετοιμασία των ετήσιων οικονομικών καταστάσεων, στη βάση των διεθνών λογιστικών προτύπων.

**Ταμείο Πληρωμών** - τη διενέργεια διοικητικών ελέγχων σχετικά με την ορθότητα των αιτημάτων πληρωμών που προωθούνται από το Τμήμα Εκτέλεσης Πληρωμών, την εκτέλεση των σχετικών λογιστικών εγγραφών και την παρακολούθηση και τήρηση των λογιστικών βιβλίων του Οργανισμού, τον έλεγχο, φύλαξη και τήρηση μητρώου για τις εγγυήσεις και προκαταβολές καθώς και την προώθηση των σχετικών ενεργειών για την αποδέσμευση ή κατάπτωσης τους. Επίσης, έχει την ευθύνη για την έγκαιρη ετοιμασία και υποβολή των περιοδικών αναφορών και αιτημάτων εκταμίευσης κονδυλίων από τα Ευρωπαϊκά Γεωργικά Ταμεία, τη μηνιαία υποβολή προβλέψεων πληρωμών, την ετοιμασία

και υποβολή, προς την Ευρωπαϊκή Επιτροπή, των σχετικών στοιχείων για την ετήσια εκκαθάριση λογαριασμών, την τήρηση του μητρώου χρεωστών και την κίνηση των προβλεπόμενων διαδικασιών για την ανάκτηση των αχρεωστήτως καταβληθέντων ποσών και την παρακολούθηση και ορθολογική διαχείριση των χρηματικών διαθεσίμων. Τέλος, το Ταμείο Πληρωμών έχει την ευθύνη της παρακολούθησης των συναντήσεων της Διαχειριστικής Επιτροπής Γεωργικών Ταμείων που διεξάγονται σε μηνιαία βάση και της ενημέρωσης όλων των εμπλεκόμενων Τμημάτων και Υπηρεσιών του Οργανισμού για τα θέματα που προκύπτουν.

### **Τμήμα Εκτέλεσης Πληρωμών:**

Οι αρμοδιότητες του περιλαμβάνουν μεταξύ άλλων τη διενέργεια διοικητικών ελέγχων σε δέσμες αιτημάτων πληρωμής που προωθούνται από το Τμήμα Άμεσων Πληρωμών και το Τμήμα Κοινών Οργανώσεων Αγοράς & Αγροτικής Ανάπτυξης, τον τελικό έλεγχο του ηλεκτρονικού αρχείου για τη διενέργεια όλων των εμβασμάτων σε τραπεζικούς λογαριασμούς των δικαιούχων, την έκδοση εντολής προς την τράπεζα, το χειρισμό των επιστρεφόμενων, ως ανεκτέλεστων, εμβασμάτων, καθώς και την ετοιμασία βεβαιώσεων πληρωμών προς τους αιτητές.

Στις αρμοδιότητες του Τμήματος Εκτέλεσης Πληρωμών περιλαμβάνονται επίσης ο υπολογισμός των χρηματικών αναγκών του Ταμείου Πληρωμών στη βάση των προβλέψεων των αρμοδίων Τμημάτων, η έγκαιρη εξασφάλιση των εθνικών κονδυλίων που απαιτούνται για τη διενέργεια των πληρωμών, η διαχείριση των χρηματικών διαθεσίμων του Οργανισμού, καθώς και ο έλεγχος της ορθής εφαρμογής της συμφωνίας με το χρηματοοικονομικό ίδρυμα που συνεργάζεται ο Οργανισμός. Επιπρόσθετα, το Τμήμα Εκτέλεσης Πληρωμών είναι υπεύθυνο για τη διαχείριση των εξόδων δημόσιας αποθεματοποίησης και την κοινοποίηση των σχετικών πληροφοριών προς τη Γενική Διεύθυνση Γεωργίας και Αγροτικής Ανάπτυξης της Ευρωπαϊκής Ένωσης μέσω ειδικής ηλεκτρονικής εφαρμογής (P-STO). Τέλος, μέρος του προσωπικού του Τμήματος ασχολείται με την τήρηση του Μητρώου Πάγιων Περιουσιακών Στοιχείων του Οργανισμού.

### **Τμήμα Τεχνικών Υπηρεσιών και Ελέγχων:**

Αποστολή του Τμήματος είναι η διασφάλιση ακρίβειας, ποιότητας και αξιοπιστίας των δεδομένων στα οποία βασίζονται οι πληρωμές. Αυτό επιτυγχάνεται με τον τεχνικό έλεγχο των αιτήσεων πριν την προώθηση τους για έγκριση της πληρωμής.

Το Τμήμα Τεχνικών Υπηρεσιών και Ελέγχων υποδιαιρείται στους ακόλουθους τέσσερις Τομείς δραστηριότητας και ευθύνης:

- Γεωγραφικό Σύστημα Πληροφοριών
- Έλεγχοι Τηλεπισκόπησης
- Κλασικοί Επιτόπιοι Έλεγχοι-Αγροτικής Ανάπτυξης και άλλοι
- Πολλαπλή Συμμόρφωση

Μέσω του Γεωγραφικού Συστήματος Πληροφοριών γίνεται οργάνωση, επεξεργασία, ψηφιοποίηση και παρουσίαση δεδομένων που διαθέτουν γεωγραφική υπόσταση (αγροτεμάχια, χαρακτηριστικά τοπίου, κλπ). Χρησιμοποιούνται οι κτηματολογικοί χάρτες και δορυφορικές εικόνες οι οποίες έχουν υποστεί επεξεργασία (ορθό-διόρθωση). Υπάρχει συνεχής ροή δεδομένων από νέες δορυφορικές εικόνες και επιτόπιους ελέγχους με την οποία ενημερώνονται οι εκτάσεις αγροτεμαχίων και προκύπτει η έκταση, βάσει της οποίας υπολογίζεται η πληρωμή. Η τηλεπισκόπηση είναι μέθοδος επιτόπιου ελέγχου, με την οποία αναγνωρίζονται οι καλλιέργειες, μετράται η επιλέξιμη έκταση και ελέγχεται η τήρηση των καλών και περιβαλλοντικών συνθηκών. Αυτό γίνεται με συνδυασμό της χρήσης δορυφορικών εικόνων της τρέχουσας περιόδου και επιτόπιων επισκέψεων. Οι κλασικοί επιτόπιοι έλεγχοι γίνονται για τη διαπίστωση της ορθότητας των στοιχείων που περιλαμβάνονται στις αιτήσεις και της τήρησης των υποχρεώσεων που αναλήφθηκαν με την υποβολή της αίτησης, όπως οι συμμετοχές στα Αγροπεριβαλλοντικά Μέτρα. Ελέγχεται επίσης η πολλαπλή συμμόρφωση. Όσο αφορά τους Έλεγχους Αγροτικής Ανάπτυξης, το τμήμα αναλαμβάνει οιονδήποτε έλεγχο του ανατεθεί στα πλαίσια του προγράμματος αγροτικής ανάπτυξης 2014-2020. Όσον αφορά την Πολλαπλή Συμμόρφωση, ο Τομέας αναλαμβάνει την εφαρμογή της Νομοθεσίας της Πολλαπλής Συμμόρφωσης στον Οργανισμό και στα σώματα Ελέγχου.



### **Τμήμα Συντονισμού Επαρχιακών Γραφείων:**

Το Τμήμα Συντονισμού Επαρχιακών Γραφείων είναι υπεύθυνο για την ομαλή διαχείριση των Επαρχιακών Γραφείων. Τα Επαρχιακά Γραφεία παραλαμβάνουν, καταχωρούν, επεξεργάζονται και εγκρίνουν αιτήσεις για όλα τα Μέτρα / Καθεστώτα και Σχέδια επιδοτήσεων που εφαρμόζει ο Οργανισμός. Επίσης, στα Επαρχιακά Γραφεία γίνεται εξυπηρέτηση και καθοδήγηση των αιτητών για όλα τα Σχέδια και Μέτρα που εφαρμόζει ο Οργανισμός. Τα Επαρχιακά Γραφεία, επενεργούν ως ο συνδεδετικός κρίκος του Οργανισμού με τον αγροτικό κόσμο, συλλέγουν και αντιμετωπίζουν τα προβλήματα του και γνωρίζουν καλύτερα τις δυσκολίες της υπαίθρου. Ο ΚΟΑΠ λειτουργεί Επαρχιακά Γραφεία στη Λευκωσία, Λεμεσό, Λάρνακα, Αμμόχωστο και Πάφο.

Το 2020 ήταν μια χρονιά γεμάτη προκλήσεις αφού λόγω πανδημίας Covid-19 αναγκάστηκε για αρκετό χρονικό διάστημα να κλείσει τις πόρτες στο κοινό ή να εξυπηρετεί με περιορισμούς επισκεπτών. Εντούτοις τα επίπεδα εξυπηρέτησης παρέμειναν ψηλά παρά τα προβλήματα κάτι που οδήγησε στη επιτυχή υποβολή αιτήσεων της Ενιαίας Εκταρικής Επιδότησης και Κεφαλικής Επιδότησης Αιγοπροβάτων του 2020 αλλά και την επιτυχή επεξεργασία και πληρωμή των αιτήσεων αυτών πριν το τέλος της χρονιάς.

### **Επιπρόσθετα, λειτουργούν τέσσερις (4) ανεξάρτητες Υπηρεσίες:**

#### **Υπηρεσία Εσωτερικού Ελέγχου:**

Υπηρεσία Εσωτερικού Ελέγχου (ΥΕΕ) είναι οργανικά ανεξάρτητη από τα υπόλοιπα τμήματα του Οργανισμού καθώς υπάγεται και αναφέρεται κατευθείαν στον Επίτροπο Αγροτικών Πληρωμών, όπως αυτό προβλέπεται από τα Κριτήρια Διαπίστευσης που διέπουν τη λειτουργία των Οργανισμών Πληρωμών (Κανονισμός (ΕΕ) αριθ. 907/2014 της Επιτροπής). Ο Προϊστάμενος της ΥΕΕ είναι μέλος της Διευθυντικής Ομάδας του Οργανισμού χωρίς όμως να λαμβάνει μέρος σε οποιαδήποτε διοικητικές αποφάσεις, τηρώντας έτσι τα προβλεπόμενα Διεθνή Πρότυπα Εσωτερικού Ελέγχου.

Η αποστολή της ΥΕΕ είναι να συμβουλευεί τον Επίτροπο και τη Διευθυντική Ομάδα και να βοηθά τον Οργανισμό να επιτύχει τους σκοπούς και τους στόχους του μέσω μίας αντικειμενικής, διαβεβαιωτικής και συμβουλευτικής δραστηριότητας, σχεδιασμένης να προσθέτει αξία και να βελτιώνει τις λειτουργίες του Οργανισμού. Συγκεκριμένα, κατά την εκτέλεση του ετήσιου προγράμματος της, η ΥΕΕ διαπιστώνει κατά πόσο τα δίκτυα διαχείρισης κινδύνου, ελέγχου και διοικητικών διαδικασιών του Οργανισμού, όπως αυτά σχεδιάστηκαν από τη Διεύθυνση, είναι επαρκή και λειτουργούν με τρόπο που να επιβεβαιώνεται ότι ο Οργανισμός λειτουργεί σύμφωνα με τους κοινοτικούς και εθνικούς κανονισμούς. Η ΥΕΕ ακολουθεί και εφαρμόζει τα διεθνή πρότυπα και τις συμβουλευτικές οδηγίες του Ινστιτούτου Εσωτερικών Ελεγκτών της Αμερικής (ΙΕΕΑ) και έχει υιοθετήσει και εφαρμόζει τον Κώδικα Δεοντολογίας του ΙΕΕΑ.

Η συνεχόμενη αναβάθμιση των υπηρεσιών που προσφέρονται από τον Υπηρεσία Εσωτερικού Ελέγχου είναι ύψιστης σημασίας για τον ΚΟΑΠ, αφού μέσα από το έργο της στοχεύει στην περαιτέρω ενδυνάμωση των εσωτερικών διαδικασιών του ΚΟΑΠ και στην καλύτερη διαχείριση των κινδύνων που δύναται να επηρεάσουν αρνητικά την επίτευξη των στόχων που έχουμε θέσει, όπως επίσης και στη διακυβέρνησή του.

Η ΥΕΕ έχει επιφορτιστεί και με τα καθήκοντα της Ειδικής Υπηρεσίας που προβλέπεται από τον Κανονισμό (ΕΕ) αριθ. 1306/2013 του Ευρωπαϊκού Κοινοβουλίου και του Συμβουλίου, άρθρο 86, σχετικά με τους εκ των υστέρων ελέγχους συναλλαγών και εκτελεί τους ελέγχους που προβλέπονται βάσει του Κεφ. III του Τίτλου V του Κανονισμού (ΕΕ) αρ. 1306/2013 σε δείγμα δικαιούχων οι οποίοι επιλέγονται με βάση ανάλυσης κινδύνου ή/και τυχαία. Σκοπός των ελέγχων αυτών είναι να επιβεβαιωθεί η γνησιότητα και νομιμότητα των χρηματοδοτούμενων από το Ευρωπαϊκό Γεωργικό Ταμείο Εγγυήσεων (ΕΓΤΕ) πληρωμών.

#### **Υπηρεσία Καταπολέμησης Απάτης και Νομικών Θεμάτων:**

Η Υπηρεσία Καταπολέμησης της Απάτης και Νομικών Θεμάτων (ΥΚΑ) είναι ανεξάρτητη υπηρεσία του ΚΟΑΠ, αρμόδια για την καταπολέμηση της απάτης και των παρατυπιών στα πλαίσια εφαρμογής της Κοινής Αγροτικής Πολιτικής, το χειρισμό των νομικών θεμάτων του ΚΟΑΠ και τη συμμόρφωση με το Γενικό Κανονισμό για τη Προστασία Δεδομένων (GDPR).



**Καταπολέμηση της Απάτης:** Η Υπηρεσία είναι υπεύθυνη για την εφαρμογή των Ευρωπαϊκών Κανονισμών αναφορικά με την κοινοποίηση παρατυπιών προς την Ευρωπαϊκή Ένωση και μεριμνά όπως τα αρμόδια τμήματα του ΚΟΑΠ τής προωθούν παρατυπίες που εντοπίζονται για περαιτέρω χειρισμό. Εκπροσωπεί τον ΚΟΑΠ στον Εθνικό Συντονιστικό Φορέα για την Καταπολέμηση της Απάτης (AFCOS) και συμμετέχει σε υπο-Επιτροπές και ομάδες εργασίας της Ευρωπαϊκής Υπηρεσίας Καταπολέμησης της Απάτης (OLAF).

**Νομικά θέματα:** Το 2020 η Υπηρεσία έχει ενισχυθεί με λειτουργό με προσόντα στα νομικά. Ως εκ τούτου, η Υπηρεσία προετοιμάζει ή/και παρίσταται σε δικαστηριακές διαδικασίες του ΚΟΑΠ και γνωματεύει επί νομικών ερωτημάτων/ζητημάτων που προκύπτουν εντός του ΚΟΑΠ. Επίσης, όταν το κρίνει, προωθεί νομικά ερωτήματα στους εξωτερικούς νομικούς συμβούλους του ΚΟΑΠ και είναι υπεύθυνη για τη μεταξύ τους σύμβαση.

**GDPR:** Ο Υπεύθυνος της Υπηρεσίας έχει οριστεί Υπεύθυνος Προστασίας Δεδομένων του ΚΟΑΠ. Κατά συνέπεια, η Υπηρεσία αποτελεί το σημείο επικοινωνίας με την Επίτροπο Προστασίας Δεδομένων Προσωπικού Χαρακτήρα. Επίσης, είναι αρμόδια να ενημερώνει και να συμβουλεύει τον Επίτροπο και το προσωπικό του ΚΟΑΠ για τις υποχρεώσεις τους αναφορικά με την προστασία δεδομένων προσωπικού χαρακτήρα και να παρακολουθεί τη συμμόρφωση του ΚΟΑΠ με τον Κανονισμό (ΕΕ) 679/2016, τον Ν. 125(Ι)/2018 και τις σχετικές πολιτικές του ΚΟΑΠ.

Τέλος, η Υπηρεσία ενεργεί ως σύνδεσμος του ΚΟΑΠ με το Υπουργείο Δικαιοσύνης και Δημοσίας Τάξεως σε σχέση με την εφαρμογή της Εθνικής Στρατηγικής κατά της Διαφθοράς, καθώς και με την Επίτροπο Πληροφοριών για την εφαρμογή του περί Δικαιώματος Πρόσβασης σε Πληροφορίες του Δημοσίου Τομέα Νόμου του 2017 (Ν. 184(Ι)/2017).

#### **Υπηρεσία Δημοσίων και Διεθνών Σχέσεων:**

Η Υπηρεσία Δημοσίων και Διεθνών Σχέσεων φροντίζει για την επαρκή και έγκαιρη ενημέρωση του κοινού για κάθε Μέτρο που επιδοτεί ο Οργανισμός. Είναι υπεύθυνη για την ολοκληρωμένη και αποτελεσματική εσωτερική και εξωτερική επικοινωνία και τις δημόσιες σχέσεις του Οργανισμού προς υποστήριξη των στρατηγικών του στόχων. Προωθεί την εικόνα του Οργανισμού με συγκροτημένο και συνεπή τρόπο, προωθεί και ενδυναμώνει τις σχέσεις συνεργασίας με τα ΜΜΕ, συνθέτει, διαμορφώνει και διαχειρίζεται τη ροή των πληροφοριών που διοχετεύονται στα ΜΜΕ, παρακολουθεί και αναλύει τη προβολή του Οργανισμού στα ΜΜΕ και λειτουργεί σαν σημείο επικοινωνίας με τα ΜΜΕ. Επίσης η Υπηρεσία επιβλέπει τη γενική λειτουργία της ιστοσελίδας και τον ιστοχώρο κοινωνικής δικτύωσης (facebook) του Οργανισμού, διοργανώνει δημοσιογραφικές συσκέψεις και μεριμνά για τη συμμετοχή του Οργανισμού σε εκθέσεις και άλλα γεγονότα με στόχο την προβολή του έργου του Οργανισμού και την ενημέρωση των αγροτών. Διοργανώνει συνέδρια / περιφερειακές συγκεντρώσεις και το ετήσιο αγροτικό φεστιβάλ του Οργανισμού.

Έχει επίσης την ευθύνη για τη σύνταξη και την επιμέλεια της Ετήσιας Έκθεσης του Οργανισμού που διεκπεραιώνεται κάθε χρόνο και παραδίδεται στον Πρόεδρο της Κυπριακής Δημοκρατίας.

#### **Υπηρεσία Διαπίστευσης και Οριζόντιων Θεμάτων:**

Η Υπηρεσία Διαπίστευσης και Οριζόντιων Θεμάτων είναι ανεξάρτητη και υπάγεται απευθείας στον Επίτροπο Αγροτικών Πληρωμών. Αποτελεί τον σύνδεσμο επικοινωνίας μεταξύ ΚΟΑΠ και Ευρωπαϊκής Επιτροπής και συγκεκριμένα της Γενικής Διεύθυνσης Γεωργίας και Αγροτικής Ανάπτυξης (ΓΔΓΑΑ). Επιπλέον, συντονίζει θέματα που αφορούν εξωτερικούς ελέγχους που διενεργούνται στον ΚΟΑΠ από διάφορα ελεγκτικά σώματα όπως τη ΓΔΓΑΑ, το Ευρωπαϊκό Ελεγκτικό Συνέδριο, τον Οργανισμό Πιστοποίησης και το Γενικό Ελεγκτή της Δημοκρατίας. Έχει την ευθύνη παρακολούθησης του βαθμού συμμόρφωσης του Οργανισμού με τις διαπιστώσεις των εξωτερικών ελεγκτών και ενημερώνει σχετικά τον Επίτροπο σύμφωνα με ενημέρωση που λαμβάνει από τα Τμήματα / Υπηρεσίες του Οργανισμού. Επίσης, διαχειρίζεται τις Συμφωνίες Αναδοχής που έχει συνάψει ο ΚΟΑΠ με διάφορους Ανάδοχους. Η ευθύνη για τον καταρτισμό αλλά και

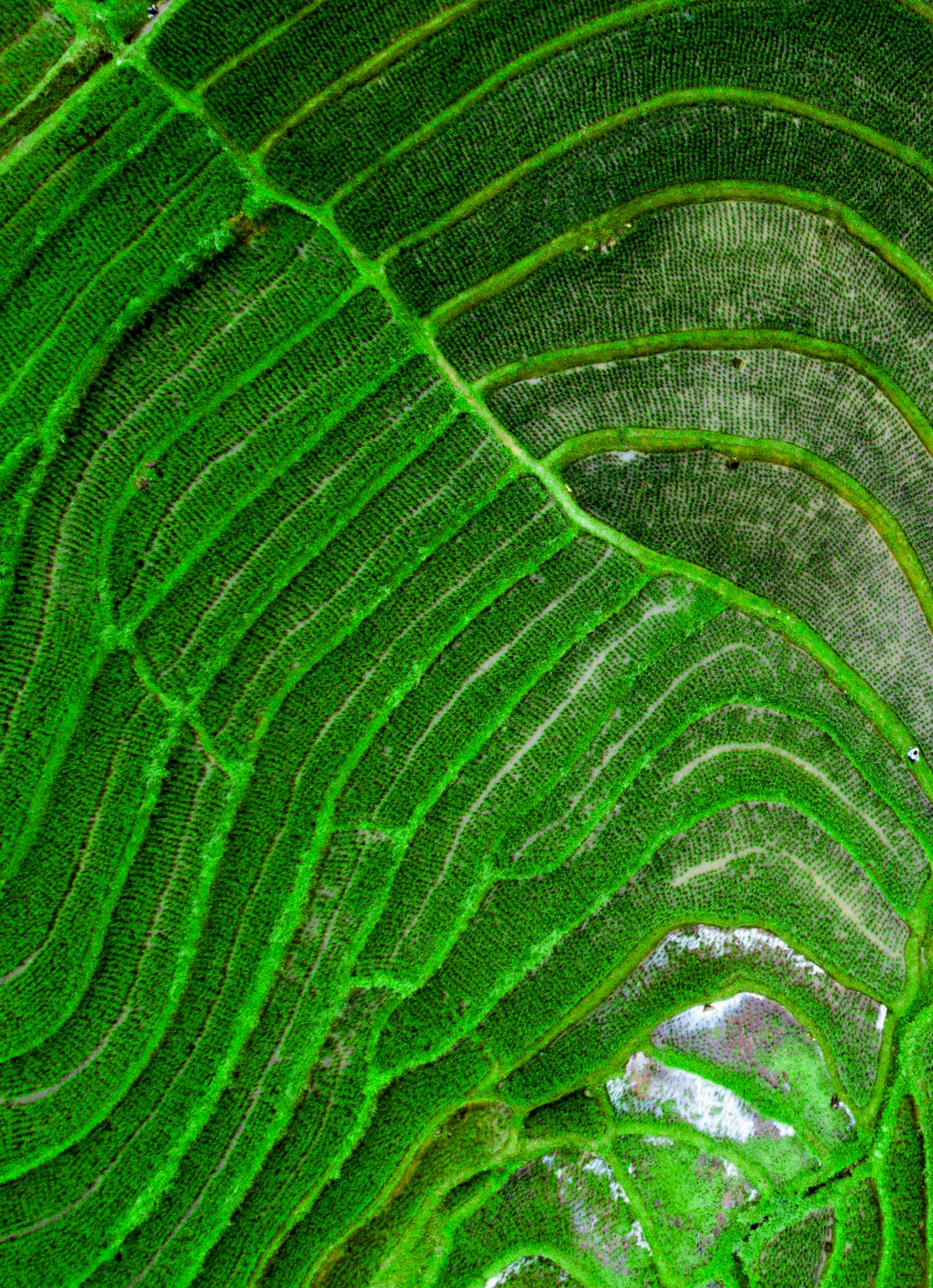



αναθεώρηση των Συμφωνιών Αναδοχής όποτε αυτό κρίνεται απαραίτητο, αποτελεί αρμοδιότητα της Υπηρεσίας. Λαμβάνει μέρος στις συνεδριάσεις της Συμβουλευτικής Επιτροπής Διαπίστευσης του Οργανισμού, η οποία συμβουλεύει την Αρμόδια Αρχή Διαπίστευσης και παρακολουθεί και συντονίζει θέματα που αφορούν τη διαπίστευση του ΚΟΑΠ. Έχει την ευθύνη για την ετήσια δημοσιοποίηση στην ιστοσελίδα του ΚΟΑΠ, των στοιχείων των δικαιούχων που έχουν λάβει επιδοτήσεις κατά το προηγούμενο οικονομικό έτος. Επιπλέον, σε συνεργασία με το Τμήμα Τήρησης και Εκκαθάρισης Λογαριασμών, παρακολουθεί τις συναντήσεις της Διαχειριστικής Επιτροπής Γεωργικών Ταμείων και ενημερώνει τον Οργανισμό Πιστοποίησης σχετικά με τις κατευθυντήριες γραμμές που εκδίδει η ΓΔΓΑΑ και πρέπει να ακολουθούνται κατά τον έλεγχο των ετήσιων λογαριασμών των οργανισμών πληρωμών. Έχει επίσης την ευθύνη για την καταγραφή και αξιολόγηση των σημαντικότερων κινδύνων που αντιμετωπίζει λόγω της φύσης των εργασιών του ο ΚΟΑΠ και την παρακολούθηση της εφαρμογής των μέτρων που θα οδηγήσουν σε μετριασμό ή εξάλειψη των υπό αναφορά κινδύνων. Τέλος, η Υπηρεσία είναι υπεύθυνη για την κατάρτιση του Κώδικα Δημόσιας Διακυβέρνησης.

### **Ανάδοχοι Οργανισμοί και Συμφωνίες Συνεργασίας:**

Σύμφωνα με το Νόμο 64(Ι)/2003, ο ΚΟΑΠ δύναται να αναθέτει μέρος ή όλες τις αρμοδιότητες έγκρισης πληρωμών καθώς επίσης και εργασίες που αφορούν την τεχνική υπηρεσία και το Ολοκληρωμένο Σύστημα Διαχείρισης και Ελέγχου (ΟΣΔΕ) σε εξουσιοδοτημένους οργανισμούς. Η ανάθεση αυτή γίνεται σε άλλα όργανα όπως σε Τμήματα της Κυβέρνησης ή σε άλλους Οργανισμούς Δημοσίου Δικαίου ή Ιδιωτικού Δικαίου ή Εταιρείες Ιδιωτικού Δικαίου που ο Επίτροπος κρίνει ότι διαθέτουν τα μέσα και τις γνώσεις στους τομείς που θα τους ανατεθούν.

### **Ο ΚΟΑΠ διατηρεί πέντε (5) συμφωνίες Αναδοχής και μία (1) συμφωνία Συνεργασίας με τους πιο κάτω Οργανισμούς:**

- Τμήμα Γεωργίας του Υπουργείου Γεωργίας, Αγροτικής Ανάπτυξης και Περιβάλλοντος
- Τμήμα Δασών του Υπουργείου Γεωργίας, Αγροτικής Ανάπτυξης και Περιβάλλοντος
- Υπουργείο Ενέργειας, Εμπορίου και Βιομηχανίας
- Υπουργείο Εσωτερικών
- Κτηνιατρικές Υπηρεσίες του Υπουργείου Γεωργίας, Αγροτικής Ανάπτυξης και Περιβάλλοντος
- Τμήμα Τελωνείων του Υπουργείου Οικονομικών (συμφωνία Συνεργασίας).

Οι πέντε (5) συμφωνίες αναδοχής που ισχύουν, προνοούν διάφορους μηχανισμούς ελέγχου και αλληλο-ενημέρωσης από και προς τον ΚΟΑΠ. Οι μηχανισμοί αυτοί είναι σύμφωνοι πάντα με τις κοινοτικές οδηγίες και κανονισμούς αλλά και με τον κώδικα αποτελεσματικής επικοινωνίας με τους Αναδόχους που εφαρμόζεται από το 2005. Οι συμφωνίες Αναδοχής αξιολογούνται σε συνεχή βάση και προωθούνται αναθεωρήσεις όποτε αυτό κριθεί αναγκαίο.

Με βάση τις συμφωνίες Αναδοχής, η μεταφορά αρμοδιοτήτων στους Αναδόχους αφορά κυρίως την έγκριση πληρωμών για τα Μέτρα που τους έχουν ανατεθεί. Στην περίπτωση των Κτηνιατρικών Υπηρεσιών η συμφωνία αναδοχής αφορά την ανάθεση της διενέργειας των επιτόπιων ελέγχων για το Καθεστώς Προαιρετικής Συνδεδεμένης Στήριξης Αιγοπροβάτων. Οι αρμοδιότητες που έχουν μεταφερθεί στους Αναδόχους εκτελούνται υπό την εποπτεία του ΚΟΑΠ ο οποίος εξακολουθεί να φέρει την ευθύνη για τη νομιμότητα και κανονικότητα των πληρωμών.

Επιπρόσθετα από τα πιο πάνω, ο ΚΟΑΠ, στα πλαίσια εφαρμογής της Πολλαπλής Συμμόρφωσης, συνεργάζεται με τους ακόλουθα Τμήματα με τα οποία διατηρεί και συμφωνία Συνεργασίας, στα πλαίσια της οποίας αναλαμβάνουν την εκτέλεση και διαχείριση ελέγχων που εμπίπτουν στις αρμοδιότητες τους:

- Τμήμα Γεωργίας του Υπουργείου Γεωργίας, Αγροτικής Ανάπτυξης και Περιβάλλοντος
- Τμήμα Περιβάλλοντος του Υπουργείου Γεωργίας, Αγροτικής Ανάπτυξης και Περιβάλλοντος
- Τμήμα Κτηνιατρικών Υπηρεσιών του Υπουργείου Γεωργίας, Αγροτικής Ανάπτυξης και Περιβάλλοντος
- Τμήμα Αναπτύξεως Υδάτων του Υπουργείου Γεωργίας, Αγροτικής Ανάπτυξης και Περιβάλλοντος
- Ταμείο Θήρας του Υπουργείου Εσωτερικών

Η πρακτική της ανάθεσης εργασιών μέσω συμφωνιών αναδοχής στους εξουσιοδοτημένους οργανισμούς συζητείται ευρέως τα τελευταία χρόνια. Στην Ετήσια Έκθεση της Γενικού Ελεγκτή της Δημοκρατίας για το 2012 αναφέρεται η εισήγησή της για ανάκληση των Αναδοχών και εκτέλεση του συνόλου των εργασιών από τον ΚΟΑΠ και ότι κάτι τέτοιο «...θα επιφέρει απλοποίηση του σημερινού συστήματος, που θα έχει ως αποτέλεσμα την αύξηση της αποδοτικότητας και της αποτελεσματικότητας της λειτουργίας του Οργανισμού, με συνεπαγόμενη μείωση του διοικητικού κόστους και βελτίωση στην εξυπηρέτηση των γεωργών». Η εισήγηση αυτή υιοθετήθηκε και από τον σημερινό Γενικό Ελεγκτή στην Ετήσια Έκθεση του για το 2013 και για το 2014, αλλά και από τους εμπειρογνώμονες της Διεθνούς Τράπεζας, που κλήθηκαν από την Κυπριακή Δημοκρατία να μελετήσουν τη λειτουργία του Υπουργείου Γεωργίας, Αγροτικής Ανάπτυξης και Περιβάλλοντος και των Οργανισμών που έχουν αρμοδιότητες σχετικές με τον αγροτικό τομέα. Η Διεθνής Τράπεζα ενστερνίζεται την άποψη του Γενικού Ελεγκτή και τονίζει ότι η ανάκληση των αναδοχών και η εκτέλεση του συνόλου των εργασιών από τον ΚΟΑΠ, θα οδηγήσει σε πολλές συνέργειες, όπως για παράδειγμα τη χρήση μιας ενιαίας βάσης δεδομένων, την αξιοποίηση των δυνατοτήτων της μηχανογραφικής υποδομής του ΚΟΑΠ, καθώς και την απάλειψη της επικάλυψης εργασιών.

Ήδη ο ΚΟΑΠ έχει ανακαλέσει την αναδοχή για 6 Μέτρα των Κοινών Οργανώσεων Αγοράς από 01/01/2015 και από 01/01/2016 για Μέτρα του Νέου Προγράμματος Αγροτικής Ανάπτυξης 2014 - 2020, το οποίο εγκρίθηκε στις 03/12/2015 από την Ευρωπαϊκή Επιτροπή. Σημειώνεται ότι τα αντίστοιχα με αυτά Μέτρα στο Πρόγραμμα Αγροτικής Ανάπτυξης 2007 - 2013, περιλαμβάνονταν στη συμφωνία Αναδοχής με το Τμήμα Γεωργίας.

Ο ΚΟΑΠ προχωρεί με τη διεξαγωγή μελέτης για τις ανάγκες του σε προσωπικό και τον τρόπο διάρθρωσής του, λαμβάνοντας υπόψη τα οποιαδήποτε νέα δεδομένα έχουν δημιουργηθεί ή αναμένονται να δημιουργηθούν σε βάθος χρόνου, σε σχέση με τις αναδοχές. Με την ολοκλήρωση της εν λόγω μελέτης ο ΚΟΑΠ θα ενεργήσει ανάλογα.

# Οργανόγραμμα

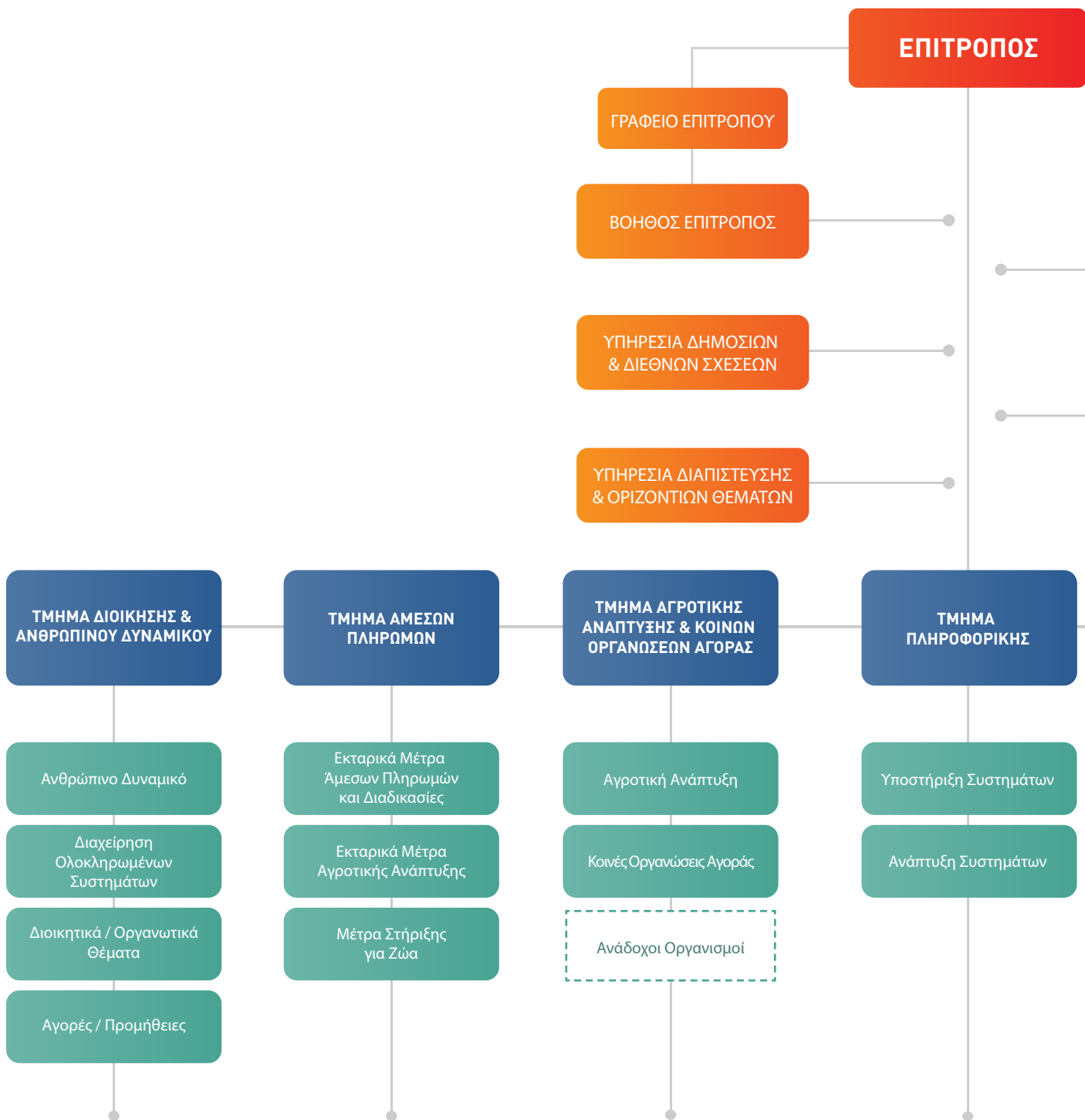

ΥΠΗΡΕΣΙΑ ΕΣΩΤΕΡΙΚΟΥ  
ΕΛΕΓΧΟΥ

ΥΠΗΡΕΣΙΑ  
ΚΑΤΑΠΟΛΕΜΗΣΗΣ ΤΗΣ  
ΑΠΑΤΗΣ & ΝΟΜΙΚΩΝ ΘΕΜΑΤΩΝ

ΤΜΗΜΑ ΤΗΡΗΣΗΣ &  
ΕΚΚΑΘΑΡΙΣΗΣ  
ΛΟΓΑΡΙΑΣΜΩΝ

Ταμείο Πληρωμών

Ταμείο Λειτουργίας

ΤΜΗΜΑ ΕΚΤΕΛΕΣΗΣ  
ΠΛΗΡΩΜΩΝ

Εκτέλεση Πληρωμών

Δημόσια  
Αποθεματοποίηση

ΤΜΗΜΑ ΤΕΧΝΙΚΩΝ  
ΥΠΗΡΕΣΙΩΝ & ΕΛΕΓΧΩΝ

Γεωγραφικό Σύστημα  
Πληροφοριών

Έλεγχοι  
Τηλεπισκόπησης

Κλασικοί Επιτόπιοι  
Έλεγχοι - Αγροτικής  
Ανάπτυξης και άλλοι

Πολλαπλή  
Συμμόρφωση

ΤΜΗΜΑ ΣΥΝΤΟΝΙΣΜΟΥ  
ΕΠΑΡΧΙΑΚΩΝ ΓΡΑΦΕΙΩΝ

Επαρχιακό Γραφείο  
Λευκωσίας

Επαρχιακό Γραφείο  
Λεμεσού

Επαρχιακό Γραφείο  
Λάρνακας / Αμμοχώστου

Επαρχιακό Γραφείο  
Πάφου

## 5. Ανθρώπινο Δυναμικό

### ΑΡΙΘΜΗΤΙΚΑ ΔΕΔΟΜΕΝΑ

Το προσωπικό του Οργανισμού το 2020, αυξήθηκε κατά δυο άτομα σε σχέση με το 2019. Την 31η Δεκεμβρίου 2020, ο Οργανισμός απασχολούσε 228 άτομα, από τα οποία τα 95 άτομα είναι έκτακτο προσωπικό που υπηρετεί με συμβόλαια αορίστου χρόνου.

### ΔΙΑΔΙΚΑΣΙΕΣ ΣΤΕΛΕΧΩΣΗΣ ΠΟΥ ΔΙΕΞΗΧΘΗΣΑΝ ΤΟ 2020

Κατά τη διάρκεια του έτους ολοκληρώθηκαν τέσσερις διαδικασίες πρόσληψης μόνιμου προσωπικού που είχαν ξεκινήσει το 2019, με την πρόσληψη πέντε μόνιμων υπαλλήλων. Για τις διαδικασίες αυτές είχαν υποβληθεί συνολικά γύρω στις 650 αιτήσεις από ενδιαφερόμενους υποψήφιους.

### ΕΠΙΜΟΡΦΩΣΗ / ΚΑΤΑΡΤΙΣΗ ΑΝΘΡΩΠΙΝΟΥ ΔΥΝΑΜΙΚΟΥ

Ο ΚΟΑΠ δίνει μεγάλη έμφαση στην επιμόρφωση / κατάρτιση του Ανθρώπινου Δυναμικού, αφού αυτή ενισχύει την ικανότητα του Οργανισμού να λειτουργεί εύρυθμα και στη βάση των τελευταίων εξελίξεων της τεχνολογίας και του σχετικού θεσμικού πλαισίου με το οποίο χρειάζεται να συμμορφώνεται κατά την άσκηση των αρμοδιοτήτων του. Ακριβώς γι' αυτό το λόγο, η επιμόρφωση / κατάρτιση του Ανθρώπινου Δυναμικού αποτελεί κριτήριο διαπίστευσης για τον Οργανισμό και ελέγχεται σε ετήσια βάση από το Όργανο Πιστοποίησης.

Λόγω της πανδημίας του κορωνοϊού και των περιοριστικών μέτρων που ίσχυαν το 2020, τέθηκε ως στόχος να πραγματοποιηθούν τουλάχιστον οι απαραίτητες εκπαιδεύσεις, όπως για παράδειγμα, οι εκπαιδεύσεις που απαιτούνταν με βάση τη νομοθεσία. Λόγω των περιορισμών στις συναθροίσεις και της εφαρμογής μερικής τηλεργασίας, υλοποιήθηκαν κυρίως σεμινάρια με τηλεεκπαίδευση. Εκεί που απαιτείτο η φυσική παρουσία, διασφαλίστηκε η τήρηση των μέτρων κατά της διασποράς του κορωνοϊού, όπως αυτά ίσχυαν τη δεδομένη χρονική στιγμή.

Παρά τους πιο πάνω περιορισμούς, κατά τη διάρκεια του 2020, διοργανώθηκαν 7 ενδοϋπηρεσιακά προγράμματα και υπήρξαν 28 συμμετοχές από το ανθρώπινο δυναμικό του ΚΟΑΠ σε 14 εξωτερικά σεμινάρια.

Μεταξύ άλλων υλοποιήθηκαν τα πιο κάτω:

- Εκπαίδευση νεοεισερχόμενου προσωπικού
- Εκπαίδευση ομάδων προσωπικού σε θέματα Ασφάλειας και Υγείας (εκπαίδευση για την αντιμετώπιση άγριων σκύλων, χρήση αυτόματου εξωτερικού απινιδωτή)
- Εκπαίδευση στο σύστημα ηλεκτρονικής τιμολόγησης (ενδοϋπηρεσιακή εκπαίδευση)

## 6. Τακτικές Δραστηριότητες

### ΜΕΤΡΑ ΚΟΙΝΗΣ ΑΓΡΟΤΙΚΗΣ ΠΟΛΙΤΙΚΗΣ (ΚΑΠ)

Κατά το 2020 ο ΚΟΑΠ χειρίστηκε Μέτρα της Κοινής Αγροτικής Πολιτικής που διαχωρίζονται στις πιο κάτω κατηγορίες:

- Μέτρα Άμεσων Πληρωμών
- Μέτρα Κοινών Οργανώσεων Αγοράς (ΚΟΑ)
- Μέτρα Προγράμματος Αγροτικής Ανάπτυξης (ΠΑΑ) 2007 – 2013 και 2014 - 2020



**Πιο συγκεκριμένα εφαρμόστηκαν τα πιο κάτω Μέτρα:**

## **ΕΚΤΑΡΙΚΑ ΜΕΤΡΑ ΑΜΕΣΩΝ ΠΛΗΡΩΜΩΝ, ΜΕΤΡΑ ΣΤΗΡΙΞΗΣ ΜΕ ΒΑΣΗ ΤΗΝ ΕΚΤΑΣΗ ΠΑΑ (2014 – 2020) ΚΑΙ ΜΕΤΡΑ ΣΤΗΡΙΞΗΣ ΓΙΑ ΤΑ ΖΩΑ ΠΑΑ (2014 – 2020)**

Το Τμήμα Άμεσων Πληρωμών εφαρμόζει τα Εκταρικά Μέτρα Άμεσων Πληρωμών και τα Μέτρα με βάση την έκταση του Προγράμματος Αγροτικής Ανάπτυξης 2014 – 2020 που προκηρύσσονται στα πλαίσια της Ενιαίας Αίτησης Εκταρικών Επιδοτήσεων, τα Μέτρα Στήριξης για τα Ζώα καθώς και το Μέτρο 3.1. Οι πληρωμές για τα εν λόγω Μέτρα παρουσιάζονται αναλυτικά στον Πίνακα 2 των Παραρτημάτων.

### **Εκταρικά Μέτρα Άμεσων Πληρωμών και Μέτρα με βάση την έκταση του Προγράμματος Αγροτικής Ανάπτυξης 2014 – 2020**

Η περίοδος υποβολής της Ενιαίας Αίτησης Εκταρικών Επιδοτήσεων 2020 ήταν από τις 13 Απριλίου μέχρι τις 18 Μαΐου 2020. Τα Μέτρα που περιλαμβάνονταν στην Ενιαία Αίτηση Εκταρικών Επιδοτήσεων ήταν τα πιο κάτω:

- Καθεστώς Ενιαίας Στρεμματικής Ενίσχυσης (ΚΕΣΕ) (Μέτρα Άμεσων Πληρωμών)
- Καθεστώς Ενίσχυσης για Γεωργικές Πρακτικές Επωφελείς για το Κλίμα και το Περιβάλλον (Καθεστώς Πράσινης Ενίσχυσης) (Μέτρα Άμεσων Πληρωμών)
- Καθεστώς Προαιρετικής Συνδεδεμένης Στήριξης Εσπεριδοειδών (σε κοινότητες που επηρεάζονται από τη Νεκρή Ζώνη) (Μέτρα Άμεσων Πληρωμών)
- Καθεστώς Ενίσχυσης για Γεωργούς Νεαρής Ηλικίας (Μέτρα Άμεσων Πληρωμών)
- Μέτρο 10 – Γεωργοπεριβαλλοντικά και Κλιματικά Μέτρα (Πρόγραμμα Αγροτικής Ανάπτυξης 2014 – 2020), εκτός του Καθεστώτος 10.1.9
- Μέτρο 11 – Βιολογικές Καλλιέργειες (Πρόγραμμα Αγροτικής Ανάπτυξης 2014 – 2020)
- Μέτρο 12 – Ενισχύσεις στο πλαίσιο του Natura 2000 και της Οδηγίας Πλαισίου για τα Ύδατα (Πρόγραμμα Αγροτικής Ανάπτυξης 2014 – 2020)
- Μέτρο 13 – Στήριξη Περιοχών με Φυσικά ή άλλα Μειονεκτήματα (Πρόγραμμα Αγροτικής Ανάπτυξης 2014 – 2020)

#### **• Καθεστώς Ενιαίας Στρεμματικής Ενίσχυσης (ΚΕΣΕ)**

Το Καθεστώς Ενιαίας Στρεμματικής Ενίσχυσης, αφορά ενίσχυση που καταβάλλεται ετησίως για κάθε εκτάριο στο οποίο ασκείται γεωργική δραστηριότητα και το οποίο δηλώνεται στην Ενιαία Αίτηση Εκταρικών Επιδοτήσεων. Το ποσό ανά εκτάριο υπολογίζεται κάθε έτος, διαιρώντας την ετήσια συνολική χρηματοδότηση του έτους για το συγκεκριμένο Καθεστώς διά του συνολικού αριθμού επιλέξιμων εκταρίων που δηλώνεται το αντίστοιχο έτος από τους αιτητές. Το Καθεστώς αυτό χρηματοδοτείται εξ' ολοκλήρου από την ΕΕ και αποτελεί το Καθεστώς με τη μεγαλύτερη συμμετοχή αιτητών. Το 2020 υποβλήθηκαν 32.249 αιτήσεις.

- **Καθεστώς Ενίσχυσης για Γεωργικές Πρακτικές Επωφελείς για το Κλίμα και το Περιβάλλον (Καθεστώς Πράσινης Ενίσχυσης)**

Η ενίσχυση αυτή χορηγείται στους αιτητές που δικαιούνται ενίσχυση στα πλαίσια του ΚΕΣΕ και νοουμένου ότι τηρούν συγκεκριμένες γεωργικές πρακτικές που περιγράφονται πιο κάτω:

- Διαφοροποίηση Καλλιεργειών (όταν η αρόσιμη γη είναι ίση ή μεγαλύτερη από 100 δεκάρια)
- Διατήρηση Περιοχής Οικολογικής Εστίασης (όταν η αρόσιμη γη υπερβαίνει τα 150 δεκάρια)
- Διατήρηση Μονίμων Βοσκοτόπων (όταν υπάρχουν τέτοιες εκτάσεις στην εκμετάλλευση)

Το ποσό ανά εκτάριο υπολογίζεται κάθε έτος, διαιρώντας την ετήσια συνολική χρηματοδότηση του έτους για το συγκεκριμένο Καθεστώς δια του συνολικού αριθμού επιλέξιμων εκταρίων που δηλώνεται το αντίστοιχο έτος, από τους αιτητές. Το Καθεστώς αυτό χρηματοδοτείται εξ' ολοκλήρου από την ΕΕ. Για το έτος 2020 υποβλήθηκαν 32.249 αιτήσεις.

- **Καθεστώς Προαιρετικής Συνδεδεμένης Στήριξης Εσπεριδοειδών (σε κοινότητες που επηρεάζονται από τη Νεκρή Ζώνη)**

Η ενίσχυση χορηγείται για την καλλιέργεια εσπεριδοειδών σε κοινότητες που επηρεάζονται από τη Νεκρή Ζώνη. Το ποσό ανά εκτάριο υπολογίζεται κάθε έτος, διαιρώντας την ετήσια συνολική χρηματοδότηση του έτους για το συγκεκριμένο Καθεστώς δια του συνολικού αριθμού επιλέξιμων εκταρίων που δηλώνεται το αντίστοιχο έτος, για το συγκεκριμένο Καθεστώς, από τους αιτητές. Το Καθεστώς αυτό χρηματοδοτείται εξ' ολοκλήρου από την ΕΕ. Για το έτος 2020 υποβλήθηκαν 804 αιτήσεις.

- **Καθεστώς Ενίσχυσης για Γεωργούς Νεαρής Ηλικίας**

Το Καθεστώς αφορά ετήσια ενίσχυση που χορηγείται σε "Γεωργούς Νεαρής Ηλικίας", όπως αυτοί ορίζονται στο αντίστοιχο Εγχειρίδιο - Εφαρμογής της Ενιαίας Αίτησης - Ενημέρωσης Αιτητή και οι οποίοι δικαιούνται ενίσχυση στα πλαίσια του ΚΕΣΕ. Η ενίσχυση χορηγείται ανά γεωργό για περίοδο που δεν υπερβαίνει τα πέντε έτη. Για το έτος 2020 υποβλήθηκαν 992 αιτήσεις.

Κατανομή Χρηματοδοτικού Φακέλου Μέτρων Άμεσων Πληρωμών

Για το έτος 2020, ο χρηματοδοτικός φάκελος των Άμεσων Πληρωμών για την Κύπρο ανέρχεται στα 48,6 εκατομμύρια ευρώ. Η χρηματοδότηση ήταν 100% από ευρωπαϊκά κονδύλια.

**Η ποσοστιαία κατανομή του χρηματοδοτικού φακέλου ήταν η ακόλουθη:**

<b>Καθεστώτα Ενίσχυσης / Στήριξης</b>	<b>Ποσοστό Χρηματοδότησης επί του Εθνικού Ανώτατου Ορίου</b>
Καθεστώς Ενιαίας Στρεμματικής Ενίσχυσης	60,59%
Καθεστώς Ενίσχυσης για Γεωργικές Πρακτικές Επωφελείς για το Κλίμα και το Περιβάλλον (Καθεστώς Πράσινης Ενίσχυσης)	30,00%
Καθεστώς Προαιρετικής Συνδεδεμένης Στήριξης (Αιγοπρόβατα και Εσπεριδοειδή)	8,00%
Καθεστώς Ενίσχυσης για Γεωργούς Νεαρής Ηλικίας	1,41%

Στην Ενιαία Αίτηση του 2020 περιλαμβάνονταν τα ακόλουθα Καθεστώτα του Μέτρου 10 καθώς και τα Μέτρα 11, 12 και 13 του Προγράμματος Αγροτικής Ανάπτυξης 2014 – 2020.

#### • **Μέτρο 10 – Γεωργοπεριβαλλοντικά και Κλιματικά Μέτρα**

Οι βασικοί στόχοι του Μέτρου 10 συντελούν στην ικανοποίηση των αναγκών που έχουν καταδειχθεί και εξ ορισμού εξυπηρετούν τους εγκάρσιους στόχους της Αγροτικής Ανάπτυξης για διαφύλαξη του περιβάλλοντος και μετριασμό των φαινομένων που προκαλούν τις κλιματικές αλλαγές. Συγκεκριμένα συμβάλλουν στην αποτροπή της υποβάθμισης της ποιότητας των υδάτων και του εδάφους και στη μείωση των εκπομπών αερίων θερμοκηπίου (NO<sub>2</sub>, CH<sub>4</sub>) και εκπομπών CO<sub>2</sub>, μέσω του πλήρους αποκλεισμού της χημικής ζιζανιοκτονίας. Για όλα τα Καθεστώτα του Μέτρου 10, υποβλήθηκαν το έτος 2020, 8.325 αιτήσεις.

Μέσω του Μέτρου παρέχεται οικονομική ενίσχυση στους παραγωγούς που εφαρμόζουν τις υπό αναφορά δράσεις, ως αντιστάθμισμα του οικονομικού κόστους με το οποίο θα επιφορτίζονται για να τις εφαρμόζουν μέσω της συμμετοχής στα πιο κάτω Καθεστώτα:

- Καθεστώ 10.1.1 – Αποκλεισμός της χρήσης χημικών ζιζανιοκτόνων σε συγκεκριμένες καλλιέργειες. Εφαρμόζεται σε καλλιέργειες με φυλλοβόλα (με εξαίρεση αμυγδαλιές και φουντουκιές), ελιές εσπεριδοειδή, καλλιέργειες παραδοσιακού τοπίου (αμυγδαλιές, χαρουπιές, φουντουκιές, αγριοτριανταφυλλιές-Rosa damaskina) και αμπέλια
- Καθεστώ 10.1.2 – Εφαρμογή αμειψισποράς - Εφαρμόζεται στις καλλιέργειες με πατάτες και σιτηρά
- Καθεστώ 10.1.3 – Στοχευμένες αγροπεριβαλλοντικές δράσεις στην καλλιέργεια της πατάτας και των εσπεριδοειδών
- Καθεστώ 10.1.4 – Διατήρηση Περιβαλλοντικά φιλικών γεωργικών πρακτικών στην καλλιέργεια της μπανάνας
- Καθεστώ 10.1.7 – Συντήρηση υφιστάμενων ξερολιθιών εντός αγροτεμαχίων
- Καθεστώ 10.1.8 – Αγροπεριβαλλοντικές υποχρεώσεις για τη διατήρηση και βιώσιμη χρήση σε παραδοσιακές ποικιλίες αμπέλου
- Καθεστώ 10.1.10 – Διαχείριση μελισσοσπηνών με σκοπό τη διατήρηση αρμονικής συνύπαρξης με εντομοφάγα πτηνά
- Καθεστώ 10.1.11 – Περιβαλλοντικές δράσεις σε περιοχές υψηλής φυσικής αξίας
- Καθεστώ 10.1.12 – Εθελοντικό πρόγραμμα ολοκληρωμένης διαχείρισης εκθρών και ασθενειών στα οινοποιήσιμα και επιτραπέζια αμπέλια
- Καθεστώ 10.1.13 – Εφαρμογή πυροπροστατευτικών χειρισμών σε παραδασόβιες εκτάσεις καλλιεργούμενες με σιτηρά

#### • **Μέτρο 11 - Βιολογικές Καλλιέργειες**

- **Υπομέτρο 11.1: Μετατροπή από τη Συμβατική στη Βιολογική Γεωργία**
- **Υπομέτρο 11.2: Ανάπτυξη της Βιολογικής Γεωργίας**

Το εν λόγω Μέτρο αποσκοπεί στην ενθάρρυνση για μετατροπή και διατήρηση των πρακτικών της βιολογικής γεωργίας. Η στήριξη παρέχεται με σκοπό την ενθάρρυνση των αγροτών να στραφούν από τις συμβατικές μεθόδους καλλιέργειας σε μεθόδους βιολογικής καλλιέργειας, Οι γεωργικές πρακτικές που προωθεί η βιολογική γεωργία, συμβάλλουν, στη βελτίωση της ποιότητας του εδάφους και των υδάτων, στο μετριασμό και την προσαρμογή στην αλλαγή του κλίματος καθώς και στην αύξηση της βιοποικιλότητας. Αυτό επιτυγχάνεται με την απαγόρευση χρήσης συνθετικών φυτοπροστατευτικών προϊόντων και συνθετικών λιπασμάτων, εφαρμόζοντας τεχνικές αμειψισποράς και επιτρέποντας τη χρήση οργανικών λιπασμάτων (π.χ. κοπριάς ζώων εκτατικής εκτροφής και φυτικές κομπόστες) που βελτιώνουν τη δομή του εδάφους και αυξάνουν τη περιεκτικότητά του σε οργανική ύλη. Για το Μέτρο 11, υποβλήθηκαν το έτος 2020, 1.122 αιτήσεις.

### • Μέτρο 12 –Ενισχύσεις στο Πλαίσιο του Natura 2000 και της Οδηγίας Πλαισίου για τα Ύδατα

Η Κύπρος, λόγω του νησιώτικου χαρακτήρα της, της γεωγραφικής της θέσης, του πολυποικίλου ανάγλυφου, των κλιματικών συνθηκών και των παραδοσιακών γεωργικών δραστηριοτήτων, έχει πλούσια βιοποικιλότητα. Η διατήρηση της βιοποικιλότητας των οικοτόπων και των ειδών συμβάλλει τα μέγιστα στην οικολογική ισορροπία αλλά και τη σταθερότητα και λειτουργία των δομών ενός οικοσυστήματος. Τα κυριότερα άμεσα αίτια απώλειας της βιοποικιλότητας και αλλαγών στις λειτουργίες των οικοσυστημάτων εντοπίζονται στην αλλαγή των χρήσεων γης, τη μη αειφόρο άσκηση παραγωγικών δραστηριοτήτων, την αύξηση της ρύπανσης, την εισβολή των χωροκατακτητικών ξενικών ειδών, την υποβάθμιση των οικοσυστημάτων και την κλιματική αλλαγή.

Στις περιοχές του Δικτύου Natura 2000 οι οποίες έχουν χαρακτηριστεί ως Τόποι Κοινοτικής Σημασίας (ΤΚΣ) και Ζώνες Ειδικής Προστασίας (ΖΕΠ), εμπίπτουν και γεωργικά συστήματα, τα οποία χαρακτηρίζονται από ψηλή βιοποικιλότητα λόγω της μωσαϊκότητας που παρουσιάζουν στους τύπους καλλιεργειών και στις πρακτικές που ακολουθούνται από τα παλιά χρόνια. Η ορθολογιστική διαχείριση της γεωργίας στην Κύπρο και οι πρακτικές που ακολουθούνται μπορούν να συμβάλουν στην προστασία και διατήρηση των προστατευτέων στοιχείων του δικτύου Natura 2000. Για το Μέτρο 12, υποβλήθηκαν το έτος 2020, 132 αιτήσεις.

### • Μέτρο 13 –Στήριξη Περιοχών με Φυσικά ή Άλλα Μειονεκτήματα

Το Μέτρο 13 προνοεί την ενίσχυση των γεωργικών εκμεταλλεύσεων σε μειονεκτικές περιοχές (ορεινές περιοχές, περιοχές με φυσικά μειονεκτήματα και περιοχές με ειδικά μειονεκτήματα) με σκοπό την αντιστάθμιση μέρους της απώλειας του εισοδήματος που προκύπτει κατά την άσκηση της γεωργικής δραστηριότητας στις περιοχές αυτές. Η αποζημίωση αυτή βοηθά τους αγρότες να συνεχίσουν τις δραστηριότητές τους στις περιοχές αυτές, προκειμένου να αποφευχθεί η εγκατάλειψη της γεωργίας στις εν λόγω περιοχές. Για το Μέτρο 13, υποβλήθηκαν το έτος 2020, 25.463 αιτήσεις.

### • Μέτρο 21 - Έκτακτη Προσωρινή Στήριξη με Σκοπό την Αντιμετώπιση της Επιδημικής Έξαρσης της COVID-19 για το έτος 2020

Λόγω της πανδημίας COVID-19 κατά το 2020 προκηρύχτηκε το Μέτρο 21 στοχεύει στην ενίσχυση των γεωργών που έχουν πληγεί περισσότερο από την πανδημία COVID-19 με έμφαση στους επαγγελματίες γεωργούς. Η έκτακτη στήριξη καταβάλλεται μέσω του Προγράμματος Αγροτικής Ανάπτυξης 2014-2020, κατόπιν σχετικών αποφάσεων του Υπουργικού Συμβουλίου στα πλαίσια λήψης μέτρων στήριξης του αγροτικού τομέα για αντιμετώπιση των επιπτώσεων της πανδημίας του κορωνοϊού COVID-19. Η ενίσχυση παρέχεται με τη μορφή κατ' αποκοπή ποσού, ανά δεκάριο επιλέξιμης έκτασης, όπως αυτή είχε εγκριθεί στο Καθεστώς Ενιαίας Στρεμματικής Ενίσχυσης για το έτος 2020.

Οι επιλέξιμοι κλάδοι πρωτογενούς παραγωγής είναι:

1. Λαχανικά, αρωματικά φυτά και φράουλα
2. Καρπουζοκαλλιέργεια
3. Ελαιοκαλλιέργεια (στις περιοχές με υψόμετρο κάτω των 400 μέτρων)
4. Μόνιμες καλλιέργειες (στις περιοχές με υψόμετρο 400 μέτρων και άνω)
5. Αμπελουργία (οινοποιήσιμες, επιτραπέζιες και παραδοσιακές ποικιλίες)

Για το Μέτρο 21, υποβλήθηκαν το έτος 2020, 15.830 αιτήσεις.

### • **Μέτρο 3.1 – Στήριξη για νέες Συμμετοχές σε Συστήματα Ποιότητας**

Το Μέτρο 3.1 καλύπτει τις δαπάνες που προκύπτουν από τη συμμετοχή στο σύστημα ποιότητας καθώς και τις δαπάνες ελέγχων / πιστοποίησης για τα πρώτα πέντε έτη ένταξης σε σύστημα ποιότητας. Για τη δεύτερη προκήρυξη του Μέρους 3.1 – Στήριξη για νέες Συμμετοχές σε Συστήματα Ποιότητας, στο έτος της δεύτερης προκήρυξης, δικαίωμα συμμετοχής είχαν γεωργοί και ομάδες γεωργών που ήταν νέοι συμμετέχοντες στα ακόλουθα δύο συστήματα ποιότητας:

- Βιολογικά προϊόντα (φυτική και ζωική παραγωγή)
- Κολοκάσι Σωτήρας / Κολοκάσι – Πούλλες Σωτήρας (ΠΟΠ)

Για το Μέτρο 3.1, υποβλήθηκαν το έτος 2020 286 αιτήσεις.

## **Μέτρα Ενίσχυσης για τα Ζώα των Άμεσων Πληρωμών και Μέτρα Στήριξης για τα Ζώα του Προγράμματος Αγροτικής Ανάπτυξης 2014 – 2020**

### • **Καθεστώς Προαιρετικής Συνδεδεμένης Στήριξης Αιγοπροβάτων**

Σκοπός του Καθεστώτος, που χρηματοδοτείται 100% από ευρωπαϊκά κονδύλια, είναι η χορήγηση ενίσχυσης για τη δημιουργία κινήτρου διατήρησης των τρεχόντων επιπέδων παραγωγής στον τομέα της αιγοπροβατοτροφίας. Δικαιούχος θεωρείται οποιοδήποτε φυσικό ή νομικό πρόσωπο που είναι νόμιμος κάτοχος / διαχειριστής εγγεγραμμένης, στις Κτηνιατρικές Υπηρεσίες (ΚΥ) της Κυπριακής Δημοκρατίας, ενεργής κτηνοτροφικής εκμετάλλευσης αιγοπροβάτων για αναπαραγωγικούς σκοπούς κατά την ημερομηνία κατοχής που για το έτος 2020 ήταν η 3η Μαρτίου 2020.

Επιλέξιμα ζώα θεωρούνταν τα θηλυκά ζώα (οι αίγες και οι προβατίνες) που βρίσκονταν στην εκμετάλλευση κατά την ημερομηνία κατοχής και τα οποία ήταν εφτά μηνών και άνω κατά την εν λόγω ημερομηνία.

Η Συνδεδεμένη Στήριξη για τα Αιγοπρόβατα περιλάμβανε δύο Μέτρα:

- **Μέτρο 1** – Συνδεδεμένη κατά Κεφαλή Στήριξη Αιγοπροβάτων σε κτηνοτροφικές εκμεταλλεύσεις με προσανατολισμό την Παραγωγή Γάλακτος.
- **Μέτρο 2** – Συνδεδεμένη κατά Κεφαλή Στήριξη Αιγοπροβάτων σε κτηνοτροφικές εκμεταλλεύσεις με προσανατολισμό την Παραγωγή Κρέατος.

Το έτος 2020 για το Καθεστώς Προαιρετικής Συνδεδεμένης Στήριξης Αιγοπροβάτων, υποβλήθηκαν συνολικά 1.935 αιτήσεις.

### • **Μεταβατική Εθνική Ενίσχυση στην Αιγοπροβατοτροφία**

Η Μεταβατική Εθνική Ενίσχυση στην Αιγοπροβατοτροφία για το έτος 2020 (ΜΕΕΑ2020), έχει καταβληθεί κατόπιν απόφασης του Υπουργικού Συμβουλίου στα πλαίσια λήψης μέτρων στήριξης του αγροτικού τομέα για αντιμετώπιση των επιπτώσεων της πανδημίας του κορωνοϊού COVID-19. Δικαιούχος θεωρείτο οποιοδήποτε φυσικό ή νομικό πρόσωπο που ήταν νόμιμος κάτοχος / διαχειριστής εγγεγραμμένης, στις Κτηνιατρικές Υπηρεσίες (ΚΥ) της Κυπριακής Δημοκρατίας, ενεργής κτηνοτροφικής εκμετάλλευσης αιγοπροβάτων για αναπαραγωγικούς σκοπούς κατά την ημερομηνία κατοχής που ήταν η 3η Μαρτίου 2020.

Επιλέξιμα ζώα θεωρούνταν τα θηλυκά ζώα (οι αίγες και οι προβατίνες) που βρίσκονταν στην εκμετάλλευση κατά την ημερομηνία κατοχής και τα οποία ήταν επτά μηνών και άνω κατά την εν λόγω ημερομηνία. Το ποσό, ύψους €1.5 εκατομμυρίων, για τη χρηματοδότηση του Μέρους προήλθε από κρατικά κονδύλια και η ενίσχυση καταβλήθηκε σε 1.953 δικαιούχους, ως κατά κεφαλήν επιδότηση ανά επιλέξιμο ζώο.

### • **Καθεστώς 10.1.9 του ΠΑΑ 2014 - 2020 - Αγροπεριβαλλοντικές υποχρεώσεις για την διατήρηση και βιώσιμη χρήση σε παραδοσιακές φυλές ζώων**

Το Καθεστώς 10.1.9 αποτελεί Καθεστώς του Μέρους 10 και έχει στόχο τη διατήρηση και βιώσιμη χρήση των απειλούμενων με εξαφάνιση πληθυσμών σε παραδοσιακές φυλές ζώων (ντόπια - κυπριακή φυλή βοοειδών, ντόπια φυλή παχύουρων προβάτων και ντόπια φυλή αιγών Μαχαιρά). Ειδικότερα, παρέχει αντισταθμιστική ενίσχυση για την

απώλεια εισοδήματος που προκύπτει από τη μη αντικατάσταση των πληθυσμών από παραδοσιακές φυλές ζώων με νέες αποδοτικότερες φυλές ζώων. Το ύψος ενίσχυσης για το σχετικό Καθεστώς ανέρχεται στα €280 ανά Μονάδα Ζωικού Κεφαλαίου (ΜΖΚ). Δικαιούχοι για συμμετοχή στο Καθεστώς είναι γεωργοκτηνοτρόφοι (φυσικά ή νομικά πρόσωπα) που κατέχουν / εκτρέφουν νόμιμα, παραγωγικά ζώα των πιο πάνω επιλέξιμων παραδοσιακών φυλών και είναι κάτοχοι κτηνοτροφικής εκμετάλλευσης εγγεγραμμένης στις Κτηνιατρικές Υπηρεσίες. Το Καθεστώς έχει πενταετή δέσμευση και για το έτος 2020, υποβλήθηκαν 100 αιτήσεις.

#### **Μέτρο 14 του ΠΑΑ 2014 – 2020 - Καλή διαβίωση των ζώων**

Βασική επιδίωξη του Μέτρου είναι να ενθαρρύνει τους κτηνοτρόφους ώστε να αναλάβουν υποχρεώσεις για την ευημερία των ζώων τους, που υπερβαίνουν τις σχετικές υποχρεώσεις που προκύπτουν από την υφιστάμενη Εθνική Νομοθεσία και τους Κανονισμούς της ΕΕ, προβλέποντας στη βελτίωση του επιπέδου διαβίωσης του πληθυσμού των αιγών και των προβάτων, πέραν των συνήθων συνθηκών διαβίωσης. Οι διάφορες δράσεις του Μέτρου στις οποίες θα επιλέξει να ενταχθεί ο δικαιούχος πρέπει να εφαρμόζονται σε όλα τα ζώα της εκμετάλλευσης ανεξάρτητα από τη συμπεριληψη τους ή μη στην αίτηση συμμετοχής στο Μέτρο. Το Μέτρο έχει διετή δέσμευση και για το έτος 2020 υποβλήθηκαν 256 αιτήσεις.

Δράσεις:

- Εφαρμογή βιοασφάλειας
- Διατήρηση σωματικής κατάστασης και εξάλειψη των ευνουχισμών
- Πρόληψη παραγόντων που προκαλούν κωλύματα
- Έλεγχος για ακάρεα, τσιμπούρια, ψύλλους και ψείρες

#### **Πληρωμές που πραγματοποιήθηκαν**

Το 2020 πραγματοποιήθηκαν πληρωμές για διάφορα Μέτρα συνολικού ύψους €100.138.373 (βλέπε αναλυτικό Πίνακα 2 των Παραρτημάτων). Στο πιο κάτω γράφημα παρουσιάζονται οι πληρωμές που πραγματοποιήθηκαν κατά έτος, από το 2004 μέχρι το 2020, οι οποίες συνολικά ανέρχονται σε €1.826.619.073 και παρουσιάζονται αναλυτικά στον Πίνακα 1 των Παραρτημάτων.

#### **Πληρωμές ανά έτος**

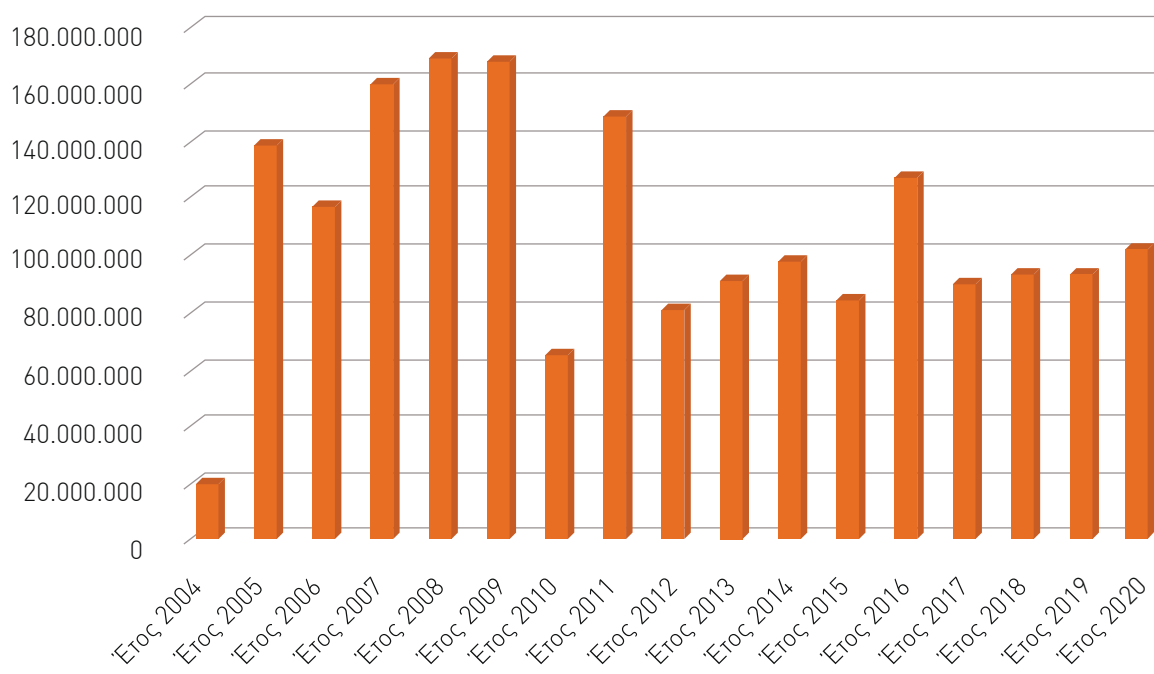

## **ΚΟΙΝΕΣ ΟΡΓΑΝΩΣΕΙΣ ΑΓΟΡΑΣ**

Ο ΚΟΑΠ εφαρμόζει τα Μέτρα που απορρέουν από την Κοινή Γεωργική Πολιτική της Ενιαίας Κοινής Οργάνωσης Αγοράς, το Μέτρο έκδοσης Αδειών Εισαγωγής / Εξαγωγής γεωργικών προϊόντων και τα Μέτρα Προώθησης Γεωργικών Προϊόντων, με σκοπό τη σταθεροποίηση των αγορών και την εξασφάλιση δίκαιου βιοτικού επιπέδου για το γεωργικό πληθυσμό. Τα Μέτρα / Σχέδια / Προγράμματα αποσκοπούν στην προστασία της κοινοτικής γεωργοκτηνοτροφικής παραγωγής έναντι της αντίστοιχης παραγωγής Τρίτων Χωρών, καθώς και στη βελτίωση της ανταγωνιστικότητας των προϊόντων αυτών σε Τρίτες Χώρες. Οι μηχανισμοί ποσοστώσεων που εφαρμόζονται προστατεύουν τις τιμές ορισμένων κτηνοτροφικών κυρίως προϊόντων από περαιτέρω διολίσθηση. Τα στοιχεία για τις πληρωμές που αφορούν τα Μέτρα των Κοινών Οργανώσεων Αγοράς παρουσιάζονται στους Πίνακες 1, 2.

### **Κατά το 2020 εφαρμόστηκαν τα πιο κάτω Μέτρα:**

#### **• ΚΟΑ 8: Μελισσοκομικό Πρόγραμμα 2020-2022**

Το Πρόγραμμα είναι τριετές και περιλαμβάνει δράσεις για την αντιμετώπιση της Βαρρόας με φάρμακα ή με τη χρήση προσαρμοσμένων κυψελών, την αντικατάσταση παλαιών ή φθαρμένων κυψελών με καινούργιες και εκπαιδεύσεις σε θέματα μελισσοκομίας. Χρηματοδοτούνται επίσης δράσεις όπως η λειτουργία Κέντρου Μελισσοκομίας, εργαστηριακές αναλύσεις δειγμάτων μελιού και κεριού καθώς και η εγκατάσταση συστημάτων παρακολούθησης σε μελισσοκομεία ως δράση κατά των κλοπών κυψελών και μελιού. Επιπλέον το πρόγραμμα προνοεί μέτρα για τη συνεργασία με ειδικευμένους Οργανισμούς για την υλοποίηση προγραμμάτων εφαρμοσμένης έρευνας στον τομέα της μελισσοκομίας και δράσεις για τη βελτίωση της ποιότητας των προϊόντων κυψέλης.

Το Πρόγραμμα συγχρηματοδοτείται σε ποσοστό 50% από το Ευρωπαϊκό Γεωργικό Ταμείο Εγγυήσεων(ΕΓΓΤΕ) και ποσοστό 50% από εθνικούς πόρους. Το Πρόγραμμα έχει ανατεθεί στο Τμήμα Γεωργίας ως Ανάδοχος Οργανισμός του ΚΟΑΠ.

#### **• ΚΟΑ 16: Πρόγραμμα για τα Σχολεία**

Το «Πρόγραμμα για τα Σχολεία» προέκυψε τη σχολική χρονιά 2017-2018, από την ενοποίηση του «Σχεδίου προώθησης της κατανάλωσης φρούτων και λαχανικών στα σχολεία» με το «Σχέδιο παροχής γάλακτος και ορισμένων γαλακτοκομικών προϊόντων στα σχολεία». Μέσω του Προγράμματος παρέχονται δωρεάν φρούτα, λαχανικά και φρέσκο γάλα στους μαθητές στα δημόσια και ιδιωτικά δημοτικά σχολεία και στα δημόσια και κοινοτικά νηπιαγωγεία της Κυπριακής Δημοκρατίας, με απώτερο στόχο την καταπολέμηση της παιδικής παχυσαρκίας και την καλλιέργεια καλών διατροφικών συνθηκών στα παιδιά.

Το Πρόγραμμα χρηματοδοτείται 100% από το Ευρωπαϊκό Γεωργικό Ταμείο Εγγυήσεων (ΕΓΓΤΕ). Το Μέτρο εφαρμόζεται εξολοκλήρου από τον ΚΟΑΠ.

#### **• Μέτρα Ενιαίας Κοινής Οργάνωσης Αγοράς του αμπελοοινικού τομέα**

##### ΕΠΣΑ 1B: Αναδιάρθρωση και μετατροπή αμπελώνων

Το Μέτρο στήριξης για την Αναδιάρθρωση και Μετατροπή των Αμπελώνων συμβάλλει στη βελτίωση των συστημάτων βιώσιμης παραγωγής και του περιβαλλοντικού αποτυπώματος του αμπελοοινικού τομέα. Οι δράσεις και οι υποκείμενες ενέργειες για τις οποίες εφαρμόζεται η Ενωσιακή στήριξη σύμφωνα με το Εθνικό Πρόγραμμα Στήριξης του Αμπελοοινικού Τομέα (ΕΠΣΑ) 2019-2023, συνίστανται στην αναδιάρθρωση και μετατροπή των ποικιλιών της αμπέλου, προκειμένου να αυξηθεί η ανταγωνιστικότητα των αμπελουργών.

Το Μέτρο καλύπτει μία ή περισσότερες από τις ακόλουθες ενέργειες:

- Τη μετατροπή ποικιλίας συμπεριλαμβανομένου του επανεμβολιασμού.
- Την αναδιάρθρωση και μετεγκατάσταση αμπελώνων.
- Τις βελτιώσεις των τεχνικών διαχείρισης αμπελώνων.

Το Μέτρο ΕΠΣΑ 1β - Αναδιάρθρωση και Μετατροπή των Αμπελώνων χρηματοδοτείται 100% από το Ευρωπαϊκό Γεωργικό Ταμείο Εγγυήσεων (ΕΓΓΤΕ). Το Μέτρο έχει ανατεθεί στο Τμήμα Γεωργίας ως Ανάδοχος Οργανισμός του ΚΟΑΠ.

#### ΕΠΣΑ 1γ: Πράσινο Τρύγος σε Αμπελώνες Οινοπαραγωγής

Σκοπός του Μέρους είναι η ολική καταστροφή ή αφαίρεση των σταφυλιών πριν την ωρίμανση του σε αμπελώνες οινοπαραγωγής, προκειμένου να συμβάλει στην αποκατάσταση της ισορροπίας μεταξύ προσφοράς και ζήτησης στην αμπελοοικονομική αγορά, ώστε να αποφεύγονται οι κρίσεις της αγοράς.

Το Μέτρο ΕΠΣΑ 1γ - Πράσινο Τρύγος σε Αμπελώνες Οινοπαραγωγής χρηματοδοτείται 100% από το Ευρωπαϊκό Γεωργικό Ταμείο Εγγυήσεων (ΕΓΓΤΕ). Το Μέτρο έχει ανατεθεί στο Τμήμα Γεωργίας ως Ανάδοχος Οργανισμός του ΚΟΑΠ.

#### ΕΠΣΑ 3α: Επενδύσεις στις Οινοποιητικές Επιχειρήσεις

Οι δράσεις και οι υποκείμενες ενέργειες για τις οποίες εφαρμόζεται η στήριξη σύμφωνα με το Εθνικό Πρόγραμμα Στήριξης του Αμπελοοικονομικού Τομέα (ΕΠΣΑ), συνίστανται στην παροχή στήριξης για υλικές ή άυλες επενδύσεις σε εγκαταστάσεις μεταποίησης και σε υποδομές οινοποίησης, καθώς και σε δομές και εργαλεία εμπορίας. Οι εν λόγω επενδύσεις αποσκοπούν στη βελτίωση της συνολικής απόδοσης της επιχείρησης και στην προσαρμογή της στις απαιτήσεις της αγοράς, καθώς και στην αύξηση της ανταγωνιστικότητας της. Αφορούν επίσης την παραγωγή ή την εμπορία των αμπελοοικονομικών προϊόντων. Ανάμεσα στους στόχους του Μέρους συγκαταλέγεται και η βελτίωση της εξοικονόμησης ενέργειας, της συνολικής ενεργειακής απόδοσης και των βιώσιμων διεργασιών.

Το Μέτρο ΕΠΣΑ 3α - Επενδύσεις στις Οινοποιητικές Επιχειρήσεις χρηματοδοτείται 100% από το Ευρωπαϊκό Γεωργικό Ταμείο Εγγυήσεων (ΕΓΓΤΕ). Το Μέτρο έχει ανατεθεί στο Υπουργείο Ενέργειας, Εμπορίου και Βιομηχανίας ως Ανάδοχος Οργανισμός του ΚΟΑΠ.

#### ΕΠΣΑ 3β: Προώθηση Οίνων σε Τρίτες Χώρες και στα Κράτη Μέλη της ΕΕ

Το Μέτρο αποτελεί σημαντικό εργαλείο προβολής των οίνων της Κύπρου στις αγορές Τρίτων Χωρών και των Κρατών Μελών και ενθαρρύνει τις προσπάθειες των οινοποιών για εξεύρεση νέων αγορών και εξασφάλιση μεριδίου αγοράς. Επιπλέον, συμβάλλει στην ενημέρωση των καταναλωτών σχετικά με την υπεύθυνη κατανάλωση οίνου, τους κινδύνους που σχετίζονται με την κατανάλωση αλκοόλ και σχετικά με τα ενωσιακά συστήματα που διέπουν τις Προστατευόμενες Ονομασίες Προέλευσης (ΠΟΠ) και τις Προστατευόμενες Γεωγραφικές Ενδείξεις (ΠΓΕ).

Το Μέτρο ΕΠΣΑ 3β - Προώθηση Οίνων σε Τρίτες Χώρες και στα Κράτη Μέλη της ΕΕ χρηματοδοτείται 100% από το Ευρωπαϊκό Γεωργικό Ταμείο Εγγυήσεων (ΕΓΓΤΕ). Το Μέτρο εφαρμόζεται εξολοκλήρου από τον ΚΟΑΠ.

#### ΕΠΣΑ 3ζ: Καινοτομία στον αμπελοοικονομικό τομέα

Το Μέτρο στοχεύει στην αύξηση της εμπορευσιμότητας και της ανταγωνιστικότητας των ενωσιακών αμπελοοικονομικών προϊόντων, μέσω της στήριξης για υλικές ή άυλες επενδύσεις με σκοπό την ανάπτυξη νέων προϊόντων, διεργασιών και τεχνολογιών. Σε αυτήν μπορεί να περιλαμβάνεται και η μεταφορά γνώσεων.

Το Μέτρο ΕΠΣΑ 3ζ - Καινοτομία στον Αμπελοοικονομικό Τομέα χρηματοδοτείται 100% από το Ευρωπαϊκό Γεωργικό Ταμείο Εγγυήσεων (ΕΓΓΤΕ). Το Μέτρο εφαρμόζεται εξολοκλήρου από τον ΚΟΑΠ.

### **• Μέτρα Ενιαίας Κοινής Οργάνωσης Αγοράς του τομέα φρούτων και λαχανικών**

ΚΟΑ 3 : Μέτρο ενίσχυσης σε Αναγνωρισμένες Οργανώσεις Παραγωγών με βάση τα Επιχειρησιακά τους Προγράμματα  
Στόχος του Μέρους είναι να βοηθηθούν οι αναγνωρισμένες Οργανώσεις Παραγωγών ώστε να βελτιώσουν την παραγωγικότητα και τις δεξιότητες τους, στους τομείς της εμπορίας, της βελτίωσης της ποιότητας των προϊόντων τους και της προστασίας του περιβάλλοντος.





Το ΚΟΑ 3 - Μέτρο ενίσχυσης σε Αναγνωρισμένες Οργανώσεις Παραγωγών με βάση τα Επιχειρησιακά τους Προγράμματα χρηματοδοτείται 100% από το Ευρωπαϊκό Γεωργικό Ταμείο Εγγυήσεων (ΕΓΓΤΕ). Το Μέτρο έχει ανατεθεί στο Τμήμα Γεωργίας ως Ανάδοχος Οργανισμός του ΚΟΑΠ.

#### • Μέτρο έκδοσης αδειών εισαγωγής / εξαγωγής

Το Μέτρο έκδοσης αδειών εισαγωγής / εξαγωγής έχει ως αντικείμενο του την έκδοση αδειών εισαγωγής / εξαγωγής προς τους εμπορευόμενους, οι οποίοι είναι εγγεγραμμένοι στο Μητρώο του ΚΟΑΠ και πραγματοποιούν εισαγωγές και εξαγωγές γεωργικών προϊόντων από/ σε τρίτες χώρες. Για την έκδοση της σχετικής άδειας εισαγωγής / εξαγωγής, οι εμπορευόμενοι πρέπει να υποβάλλουν μια σειρά από δικαιολογητικά στην αρμόδια υπηρεσία του ΚΟΑΠ, η οποία θα έχει ισχύ στα χρονικά πλαίσια που ορίζει ο αντίστοιχος τομεακός Κανονισμός για το συγκεκριμένο προϊόν ή εμπόρευμα. Η άδεια έχει ισχύ σε όλα τα κράτη μέλη της Ευρωπαϊκής Ένωσης, ενώ μαζί με την αίτηση κατατίθεται εγγύηση, η οποία μπορεί να είναι τραπεζική εγγυητική επιστολή αορίστου χρονικής διάρκειας ή έμβασμα υπέρ του ΚΟΑΠ, προκειμένου να διασφαλισθεί ότι ο ενδιαφερόμενος θα συμμορφωθεί με τις υποχρεώσεις του σύμφωνα με τους Κοινοτικούς Κανονισμούς.

Το Μέτρο Έκδοσης Αδειών Εισαγωγής / Εξαγωγής εφαρμόζεται εξολοκλήρου από τον ΚΟΑΠ.

#### • Ενέργειες Ενημέρωσης και Προώθησης των Γεωργικών Προϊόντων στην Εσωτερική Αγορά και στις Τρίτες Χώρες

Τα προγράμματα προώθησης στην Εσωτερική Αγορά και σε Τρίτες Χώρες έχουν στόχο να συστήσουν τα πολυπληθή ποιοτικά προϊόντα των ευρωπαϊών παραγωγών και να προωθήσουν την κατανάλωσή τους. Ο αιτούντες (επαγγελματικές ή διεπαγγελματικές οργανώσεις) πρέπει να είναι νόμιμα εγκατεστημένοι σε ένα από τα κράτη μέλη της Ευρωπαϊκής Ένωσης προκειμένου να λάβουν χρηματοδοτική στήριξη για τα προγράμματα προώθησης. Το Μέτρο αναφέρεται σε ενέργειες δημοσίων σχέσεων, προώθησης και διαφήμισης των πλεονεκτημάτων των κοινοτικών προϊόντων καθώς και ενημερωτικές εκστρατείες, κυρίως για προϊόντα βιολογικά, ονομασίας προέλευσης (Π.Ο.Π.) ή προστατευόμενων γεωγραφικών ενδείξεων (Π.Γ.Ε.), εγγυημένα παραδοσιακά και ιδιότυπα προϊόντα (Ε.Π.Ι.Π.). Επίσης, αναφέρεται σε εκστρατείες ενημέρωσης για το κοινοτικό σύστημα των οίνων ποιότητας και επιτραπέζιων οίνων για την εξωτερική αγορά και οινοπνευματωδών με γεωγραφική ένδειξη ή προστατευόμενη παραδοσιακή ένδειξη, σε μελέτες αξιολόγησης των αποτελεσμάτων των ενεργειών ενημέρωσης και προώθησης, σε συμμετοχή σε εκδηλώσεις, εμποροπανηγύρεις και εκθέσεις εθνικής ή ευρωπαϊκής σημασίας, καθώς και σε έρευνες νέων ξένων αγορών. Τα προγράμματα υλοποιούνται τουλάχιστον σε περίοδο ενός έτους και έως τριών ετών, από την ημερομηνία υπογραφής (έναρξης ισχύος) της σχετικής σύμβασης.

Η χρηματοδοτική συνεισφορά της Ένωσης στα απλά προγράμματα στην εσωτερική αγορά καλύπτει το 70 % των επιλέξιμων για στήριξη δαπανών. Η χρηματοδοτική συνεισφορά της Ένωσης στα απλά προγράμματα σε τρίτες χώρες καλύπτει το 80 % των επιλέξιμων για στήριξη δαπανών. Το υπόλοιπο ποσοστό των δαπανών βαρύνει αποκλειστικά τις προτείνουσες οργανώσεις. Το Μέτρο εφαρμόζεται εξολοκλήρου από τον ΚΟΑΠ.

## ΑΓΡΟΤΙΚΗ ΑΝΑΠΤΥΞΗ

Τα Μέτρα της Αγροτικής Ανάπτυξης προνοούν ενισχύσεις από το Ευρωπαϊκό Γεωργικό Ταμείο Αγροτικής Ανάπτυξης (ΕΓΤΑΑ). Εντός του έτους 2020 εφαρμόστηκαν Μέτρα του Προγράμματος Αγροτικής Ανάπτυξης Κύπρου 2014 - 2020 (ΠΑΑ 2014 - 2020) αλλά και του προηγούμενου Προγράμματος Αγροτικής Ανάπτυξης Κύπρου 2007 - 2013 (ΠΑΑ 2007 - 2013), τα οποία πληρώθηκαν με γέφυρες κονδυλίων από τον προϋπολογισμό του ΠΑΑ 2014 - 2020.

Τα Προγράμματα Αγροτικής Ανάπτυξης αποτελούν το κύριο εργαλείο άσκησης αγροτικής πολιτικής για την ανάπτυξη του πρωτογενούς τομέα παραγωγής και της Κυπριακής υπαίθρου. Αποτελούνται από μία σειρά Μέτρων τα οποία στοχεύουν στην ενίσχυση της ανταγωνιστικότητας της γεωργίας, στη διασφάλιση της αειφόρου διαχείρισης των φυσικών πόρων και στην επίτευξη ισόρροπης εδαφικής ανάπτυξης, συμπεριλαμβανομένης και της δημιουργίας θέσεων απασχόλησης. Οι δικαιούχοι των Μέτρων εμπίπτουν σε διάφορες κατηγορίες, όπως γεωργοί, ομάδες παραγωγών, επιχειρήσεις, ιδιώτες, αρχές τοπικής αυτοδιοίκησης, συνεργασίες, κυβερνητικά τμήματα και άλλοι φορείς.

Το Πρόγραμμα Αγροτικής Ανάπτυξης 2014 - 2020 εγκρίθηκε από την Ευρωπαϊκή Επιτροπή στις 3 Δεκεμβρίου 2015. Το Ευρωπαϊκό Γεωργικό Ταμείο Αγροτικής Ανάπτυξης συνεισφέρει στο Πρόγραμμα το 53% της συνολικής δημόσιας δαπάνης ενώ το υπόλοιπο ποσό διατίθεται από την Κυπριακή Δημοκρατία ως Εθνική Συμμετοχή. Μοναδική εξαίρεση αποτελεί το Μέτρο 6.1 «Ενίσχυση πρώτης εγκατάστασης νέων γεωργών», το οποίο χρηματοδοτείται κατά 100% από την Ευρωπαϊκή Ένωση. Το ποσό που θα διατεθεί ως δημόσια δαπάνη μέσω του ΠΑΑ 2014 - 2020, αναμένεται να ανέλθει στα €243,3 εκατομμύρια.

Κατά το 2020 προκηρύχθηκαν αρκετά Μέτρα / Καθεστώτα του ΠΑΑ 2014 - 2020. Επίσης, συνεχίστηκε η επεξεργασία αιτήσεων (αξιολόγηση, έγκριση αιτήσεων, επιτόπιοι έλεγχοι, έγκριση πληρωμών, κλπ.) των Μέτρων του ΠΑΑ 2014 - 2020 που προκηρύχθηκαν τα προηγούμενα έτη και ορισμένων Μέτρων του ΠΑΑ 2007 - 2013, τα οποία πληρώθηκαν με γέφυρες κονδυλίων από τον προϋπολογισμό ΠΑΑ 2014 - 2020.

Τα στοιχεία για τις πληρωμές που αφορούν την Αγροτική Ανάπτυξη παρουσιάζονται στους Πίνακες 1, 2 και 3 των Παραρτημάτων.

Πιο κάτω ακολουθεί ανάλυση / περιγραφή των Μέτρων / Καθεστώτων του ΠΑΑ 2014 - 2020 που ήταν προκηρυσμένα το 2020, καθώς και των Μέτρων / Καθεστώτων του ΠΑΑ 2007 - 2013 που πληρώθηκαν με γέφυρες κονδυλίων κατά το 2020.

### **Μέτρα του Προγράμματος Αγροτικής Ανάπτυξης 2014 - 2020 που ήταν προκηρυσμένα κατά το 2020:**

#### **Μέτρα που είναι συνεχώς ανοικτά:**

##### **• Μέτρο 1: Δράσεις μετάδοσης γνώσεων και ενημέρωσης**

Το Μέτρο στοχεύει στην επαγγελματική κατάρτιση και τον εμπλουτισμό γνώσεων και εμπειριών των γεωργοκτηνοτρόφων και των δασοκαλλιεργητών.

Τα ακόλουθα Καθεστώτα του Μέτρου προκηρύχθηκαν στις 6/4/2016 και θα είναι συνεχώς ανοικτά μέχρι τις 30/10/2023:

##### Καθεστώς 1.1: Δράσεις επαγγελματικής κατάρτισης και ανάπτυξης δεξιοτήτων

Μέσω του Καθεστώτος 1.1 παρέχονται οικονομικά κίνητρα για την ετοιμασία και υλοποίηση προγραμμάτων κατάρτισης τόσο για υφιστάμενους γεωργούς όσο και για νέους γεωργούς πρώτης εγκατάστασης.

### Καθεστώς 1.2: Δράσεις ενημέρωσης και επίδειξης

Μέσω του Καθεστώτος 1.2 πραγματοποιούνται δράσεις ενημέρωσης που αποσκοπούν στη διάδοση πληροφοριών σχετικά με τη γεωργία και τη δασοκομία, στοχεύοντας στη μεταφορά γνώσεων προς τους δικαιούχους σχετικά με την επαγγελματική τους ενασχόληση.

### **• Μέτρο 4: Επενδύσεις σε υλικά στοιχεία του ενεργητικού**

Μέτρο 4 αποτελεί ένα από τα σημαντικότερα Μέτρα του Προγράμματος Αγροτικής Ανάπτυξης και καλύπτει το μεγαλύτερο φάσμα των επενδύσεων στον αγροδιατροφικό τομέα του τόπου.

Τα ακόλουθα Καθεστώτα του Μέτρου είναι συνεχώς ανοικτά:

### Καθεστώς 4.3.1: Χωροταξική κτηνοτροφική ανάπτυξη

Στις 5/8/2019 πραγματοποιήθηκε η τέταρτη προκήρυξη του Καθεστώτος 4.3.1 του Μέτρου, του οποίου οι αιτήσεις μπορούν να υποβάλλονται μέχρι και τις 9/12/2022. Το Καθεστώς στοχεύει στην προώθηση της ορθολογικής χωροταξικής ανάπτυξης της κτηνοτροφίας λόγω διαφόρων προβλημάτων όπως είναι η στενότητα γης και η συνεχώς αυξανόμενη τιμή της, η προστασία του περιβάλλοντος από τις αρνητικές και οκληρές επιδράσεις των διαφόρων κτηνοτροφικών δραστηριοτήτων οι οποίες είναι ιδιόζουσες λόγω των κλιματολογικών συνθηκών που επικρατούν στην Κύπρο (πολύ ψηλές θερμοκρασίες για μεγάλο χρονικό διάστημα και την ταυτόχρονη περιορισμένη βροχόπτωση) και η κατασκευή βασικών έργων υποδομής για την ανάπτυξη της κτηνοτροφίας στα πλαίσια επίτευξης των πιο πάνω στόχων.

### Καθεστώς 4.3.2: Επενδύσεις σε υποδομές σχετικές με τα ύδατα

Στις 6/4/2016 προκηρύχθηκε το Καθεστώς 4.3.2 του οποίου οι αιτήσεις μπορούν να υποβάλλονται μέχρι και τις 30/10/2023. Μέσω του Καθεστώτος ενισχύεται η δημιουργία υποδομής για ένταξη στο υδατικό ισοζύγιο ανακυκλωμένου νερού τριτοβάθμιας επεξεργασίας προκειμένου να καταστεί εφικτή η εξοικονόμηση ποσοτήτων φρέσκου νερού. Οι επιλέξιμοι τύποι επενδύσεων είναι: (α) κατασκευή νέας υποδομής διοχέτευσης ανακυκλωμένου νερού, (β) επέκταση/ βελτίωση υφιστάμενης υποδομής του δικτύου άρδευσης από το οποίο θα διοχετεύεται το ανακυκλωμένο νερό και (γ) κατασκευή υποδομής για αποθήκευση ανακυκλωμένου νερού.

### **• Μέτρο 19: Στήριξη για τοπική ανάπτυξη μέσω του Leader**

Το LEADER είναι μία πρωτοβουλία της Ευρωπαϊκής Ένωσης μέσα από την οποία οι φορείς των αγροτικών περιοχών συνενώνουν τις δυνάμεις τους, δημιουργούν τις Ομάδες Τοπικής Δράσης (ΟΤΔ), οι οποίες εφαρμόζουν ολοκληρωμένες στρατηγικές αειφόρου ανάπτυξης έτσι ώστε να ενδυναμωθεί η ανάπτυξη στην περιοχή τους. Το Μέτρο θα εφαρμοσθεί στις ορεινές και ημιορεινές περιοχές που αντιμετωπίζουν σημαντικά αναπτυξιακά προβλήματα με στόχο την αντιμετώπιση της αναπτυξιακής τους υστέρησης, τόσο στους τομείς της τοπικής οικονομίας, όσο και στους τομείς των υποδομών και των παρεχόμενων υπηρεσιών προς τους κατοίκους.

Στις 4 Μαΐου 2016 υπογράφηκαν συμβάσεις για υλοποίηση Στρατηγικών Τοπικής Ανάπτυξης μεταξύ του Υπουργείου Γεωργίας, Αγροτικής Ανάπτυξης και Περιβάλλοντος και των ακόλουθων Ομάδων Τοπικής Δράσης:

- Αναπτυξιακή Εταιρεία Λάρνακας - Αμμοχώστου
- Αναπτυξιακή Εταιρεία Λεμεσού
- Αναπτυξιακή Εταιρεία κοινοτήτων περιοχής Τροόδους
- Αναπτυξιακή Εταιρεία Πάφου "Αφροδίτη"

Εντός του 2020 ήταν ανοικτά τα ακόλουθα Καθεστώτα του Μέτρου:

### Καθεστώς 19.3: Προετοιμασία και υλοποίηση Έργων Συνεργασίας των ΟΤΔ

Το Καθεστώς 19.3 προκηρύχθηκε στις 24/10/2016 και θα είναι συνεχώς ανοικτό μέχρι τις 30/10/2023. Στα πλαίσια του Καθεστώτος αυτού, θα χρηματοδοτούνται δράσεις για την προετοιμασία και υλοποίηση έργων διατοπικής και

διακρατικής συνεργασίας. Μέσα από τις δράσεις αυτές θα υλοποιούνται κοινές ενέργειες μεταξύ των ΟΤΔ της ίδιας χώρας ή διαφορετικών Κρατών Μελών.

#### Καθεστώς 19.4: Έξοδα Λειτουργίας - Συντονισμός της Στρατηγικής Τοπικής Ανάπτυξης

Το Καθεστώς 19.4 προκηρύχθηκε στις 27/6/2016 και θα είναι συνεχώς ανοικτό μέχρι τις 30/10/2023. Στόχος του Καθεστώτος είναι η ενίσχυση της λειτουργίας των ΟΤΔ, η απόκτηση δεξιοτήτων και η εμφύκωση στην περιοχή. Στα πλαίσια εφαρμογής του Καθεστώτος, χρηματοδοτούνται έξοδα λειτουργίας και ενισχύεται ο συντονισμός, προκειμένου να υλοποιηθεί η Στρατηγική Τοπικής Ανάπτυξης από την εγκεκριμένη ΟΤΔ.

#### Καθεστώς 19.22: Στήριξη για την υλοποίηση των δράσεων στο πλαίσιο της Στρατηγικής Τοπικής Ανάπτυξης με πρωτοβουλία τοπικών κοινοτήτων

Οι ακόλουθες Δράσεις του Καθεστώτος ήταν ανοικτές κατά το 2020:

##### • **Δράση 19.2.1: Δράσεις εκπαίδευσης και επαγγελματικής κατάρτισης για μη γεωργικές δραστηριότητες**

Η Δράση προκηρύχθηκε στις 7/6/2017 και θα είναι συνεχώς ανοικτή μέχρι τις 30/6/2022. Μέσω της Δράσης αυτής υλοποιούνται δράσεις εκπαίδευσης και επαγγελματικής κατάρτισης για μη γεωργικές δραστηριότητες, οι οποίες στοχεύουν στη βελτίωση του ανθρώπινου δυναμικού, που δραστηριοποιείται στις αγροτικές περιοχές.

##### • **Δράση 19.2.2: Δράσεις ενίσχυσης επενδύσεων για μη γεωργικές δραστηριότητες**

Η Δράση προκηρύχθηκε στις 4/9/2017 και ήταν συνεχώς ανοικτή. Μέσω της Δράσης δίνεται στήριξη για τη δημιουργία και ανάπτυξη μη γεωργικών δραστηριοτήτων, καθώς και επιχειρήσεων που σχετίζονται με τον αγροτουρισμό (π.χ. παραδοσιακά εστιατόρια ή καφεενεία, μικρές ξενοδοχειακές μονάδες, καταστήματα λιανικής πώλησης που σχετίζονται με γεωργικά προϊόντα, καθώς και εμπλουτιστικές δραστηριότητες που συνδέονται με τον πολιτισμό, την παράδοση, τα τοπικά προϊόντα). Όλες οι δράσεις συστήνεται να δίνουν έμφαση στην ανάδειξη του φυσικού περιβάλλοντος ή/και του παραδοσιακού χαρακτήρα της Κυπριακής υπαίθρου.

##### • **Δράση 19.2.3.1: Μελέτες**

Η Δράση προκηρύχθηκε στις 28/7/2017 και ήταν συνεχώς ανοικτή μέχρι τις 31/12/2020. Μέσω της Δράσης αυτής, δίνεται στήριξη για την ετοιμασία μελετών που συνδέονται με τη διατήρηση, αποκατάσταση και αναβάθμιση της πολιτιστικής και φυσικής κληρονομιάς των χωριών, αγροτικών τοπίων και τόπων με υψηλή φυσική αξία καθώς επίσης και για δράσεις περιβαλλοντικής ευαισθητοποίησης.

##### • **Μέτρο 20: Τεχνική υποστήριξη**

Το Μέτρο 20 αποτελεί το μέτρο / εργαλείο της Διαχειριστικής Αρχής για κάλυψη δαπανών που αφορούν την υλοποίηση του Προγράμματος Αγροτικής Ανάπτυξης και συμβάλλουν στην ορθολογικότερη, αποδοτικότερη και αποτελεσματικότερη εφαρμογή του Προγράμματος αλλά και ευρύτερα της αγροτικής ανάπτυξης. Οι δαπάνες αφορούν δράσεις δημοσιότητας και προβολής του Προγράμματος, δράσεις που σχετίζονται με την ετοιμασία, τη διαχείριση, παρακολούθηση και αξιολόγηση του Προγράμματος, συμμετοχή εμπλεκόμενων λειτουργών σε σχετικά συνέδρια ή σεμινάρια και σε συναντήσεις της Επιτροπής που σχετίζονται με το Πρόγραμμα και οτιδήποτε άλλη σχετική δράση κατόπιν έγκρισης της Διαχειριστικής Αρχής. Το Μέτρο προκηρύχθηκε στις 6/4/2016 και θα είναι συνεχώς ανοικτό μέχρι τις 30/10/2023.

##### • **Μέτρο 97: Πρόωρη συνταξιοδότηση αγροτών**

Το Μέτρο της «Πρόωρης συνταξιοδότησης των γεωργών» επιδιώκει να αντιμετωπίσει τα σοβαρά προβλήματα της γήρανσης του γεωργικού πληθυσμού και του έντονου πολυτεμαχισμού της γεωργικής γης. Σε συνδυασμό με το Μέτρο της «Πρώτης εγκατάστασης νέων γεωργών» επιδιώκει να επιφέρει αλλαγές στις γεωργικές εκμεταλλεύσεις, αυξάνοντας το μέγεθος τους και ενισχύοντας την ανταγωνιστικότητά τους. Το συγκεκριμένο Μέτρο είναι συνεχώς ανοικτό και έχει περιληφθεί στο ΠΑΑ 2014 - 2020 με σκοπό να συνεχίσουν οι πληρωμές των αιτητών των αντίστοιχων

Μέτρων των προηγούμενων προγραμμάτων αγροτικής ανάπτυξης που εφάρμοσε η Κύπρος, οι οποίοι διατηρούν ακόμα τα δικαιώματα να λαμβάνουν σύνταξη. Σημειώνεται ότι δεν θα υπάρξουν άλλες προκηρύξεις του Μέτρου αυτού.

## **Μέτρα που προκηρύχθηκαν το 2019, με την περίοδο υποβολής αιτήσεων να έχει ολοκληρωθεί εντός του 2020:**

### **Μέτρο 4: Επενδύσεις σε υλικά στοιχεία του ενεργητικού**

Το Μέτρο 4 αποτελεί ένα από τα σημαντικότερα Μέτρα του Προγράμματος Αγροτικής Ανάπτυξης και καλύπτει το μεγαλύτερο φάσμα των επενδύσεων στον αγροδιατροφικό τομέα του τόπου.

Το Καθεστώς του Μέτρου, του οποίου η υποβολή των αιτήσεων ολοκληρώθηκε εντός του 2020 ήταν το εξής:

#### Καθεστώς 4.1: Επενδύσεις που βελτιώνουν τις συνολικές επιδόσεις και τη βιωσιμότητα των γεωργοκτηνοτροφικών εκμεταλλεύσεων

Στις 15/11/2019 πραγματοποιήθηκε η Β' προκήρυξη του Καθεστώτος 4.1 και οι αιτήσεις μπορούσαν να υποβάλλονται μέχρι και τις 17/7/2020. Μέσω του εν λόγω Καθεστώτος παρέχεται ενίσχυση για υλοποίηση επενδύσεων σε γεωργοκτηνοτροφικές εκμεταλλεύσεις, στοχεύοντας στον εκσυγχρονισμό, τη βελτίωση της ανταγωνιστικότητας και των περιβαλλοντικών επιδόσεων.

### **• Μέτρο 9: Σύσταση Ομάδων και Οργανώσεων Παραγωγών στον τομέα της γεωργίας**

Η Β' Προκήρυξη του Μέτρου 9 - Καθεστώς 9.1 έγινε στις 10/12/2019, με καταληκτική ημερομηνία υποβολής αιτήσεων τις 10/4/2020. Σκοπός του Μέτρου είναι η διευκόλυνση σύστασης και διοικητικής λειτουργίας Ομάδων Παραγωγών και Οργανώσεων Παραγωγών στον τομέα της γεωργίας και απευθύνεται σε αναγνωρισμένες, από την Αρμόδια Αρχή (Διευθυντής Τμήματος Γεωργίας του Υπουργείου Γεωργίας, Αγροτικής Ανάπτυξης και Περιβάλλοντος), Ομάδες και Οργανώσεις Παραγωγών οι οποίες λειτουργούν με βάση Επιχειρηματικό Σχέδιο.

Ορισμένοι από τους επιμέρους στόχους του Μέτρου είναι οι ακόλουθοι:

- (α) Από κοινού διάθεση εμπορευμάτων στην αγορά.
- (β) Εφαρμογή κοινών κανόνων παραγωγής, ιδίως σε θέματα ποιότητας των προϊόντων, προστασίας του περιβάλλοντος, χρησιμοποίησης ολοκληρωμένων συστημάτων διαχείρισης της παραγωγής και βιολογικής παραγωγής.
- (γ) Διευκόλυνση διείσδυσης στην αγορά παρέχοντας εναλλακτική λύση στο πρόβλημα της εμπορίας των γεωργικών προϊόντων.
- (δ) Αύξηση της ανταγωνιστικότητας των γεωργικών προϊόντων μέσω της αξιοποίησης νέων τεχνολογιών και της εφαρμογής συστημάτων ποιότητας.
- (ε) Μείωση του κόστους παραγωγής μέσω μαζικής αγοράς γεωργικών χρεωδών.
- (στ) Αύξηση της διαπραγματευτικής δύναμης των παραγωγών μέσω της συγκέντρωσης της παραγωγής των μελών τους.

### **• Μέτρο 16: Συνεργασία**

Το Μέτρο έχει ως στόχο τη στήριξη της Αγροτικής Ανάπτυξης, μέσω δραστηριοτήτων που προάγουν τη συνεργασία μεταξύ των διαφόρων παραγόντων του αγροδιατροφικού και δασοκομικού τομέα ώστε να εργαστούν από κοινού με στόχο την πραγματοποίηση έργων καινοτομίας για τα Κυπριακά δεδομένα, δίνοντας ιδιαίτερη έμφαση σε έργα συνεργασίας που προάγουν την ανταγωνιστικότητα, το περιβάλλον και τη μεταφορά γνώσεων, εμπειριών και καινοτομίας στις αγροτικές περιοχές αλλά και στις επιχειρήσεις του αγροδιατροφικού τομέα.

Η υποβολή των αιτήσεων της Β΄ Φάσης του πιο κάτω Καθεστώτος του Μέτρου ολοκληρώθηκε εντός του 2020:

Καθεστώς 16.1: Στήριξη για τη δημιουργία και λειτουργία Επιχειρησιακών Ομάδων της Ευρωπαϊκής Σύμπραξης Καινοτομίας για την παραγωγικότητα και τη βιωσιμότητα της γεωργίας:

Το Καθεστώς αυτό αποσκοπεί στη στήριξη της ίδρυσης και λειτουργίας των Επιχειρησιακών Ομάδων (ΕΟ) της Ευρωπαϊκής Σύμπραξης Καινοτομίας (ΕΣΚ), για την παραγωγικότητα και τη βιωσιμότητα της γεωργίας και της δασοκομίας.

Το Καθεστώς αυτό χωρίζεται σε δύο Φάσεις:

(α) Στη Φάση Α «Σύσταση και εγκαθίδρυση των Επιχειρησιακών Ομάδων (ΕΟ) της Ευρωπαϊκής Σύμπραξης Καινοτομίας (ΕΣΚ) για τη γεωργία», η οποία προηγείται της Φάσης Β. Στη Φάση αυτή προβλέπεται η χρηματοδότηση της σύστασης των Επιχειρησιακών Ομάδων. Για την υποβολή της αίτησης απαιτούνται δύο τουλάχιστον φορείς / εταιρείες καθώς και το προτεινόμενο καινοτόμο Έργο που σκοπεύουν να υλοποιήσουν. Το προτεινόμενο Έργο θα πρέπει να εμπίπτει στη θεματολογία της παρούσας προκήρυξης καθώς και στους επιλέξιμους τύπους δραστηριοτήτων. Παράλληλα, το Έργο της ΕΟ θα πρέπει να εστιάζει είτε σ' ένα συγκεκριμένο πρόβλημα / ανάγκη, είτε σε μια ευκαιρία με σκοπό την καινοτόμα πρακτική επίλυση ή /και αξιοποίηση του και η οποία θα είναι ευρείας διάδοσης. Η Β΄ Προκήρυξη της Φάσης Α του Καθεστώτος 16.1 ολοκληρώθηκε εντός του 2019.

(β) Στη Φάση Β «Λειτουργία των Επιχειρησιακών Ομάδων (ΕΟ) της Ευρωπαϊκής Σύμπραξης Καινοτομίας (ΕΣΚ), για την υλοποίηση του καινοτόμου Έργου τους», η οποία ακολουθεί χρονικά τη Φάση Α. Η Φάση αυτή απευθύνεται αποκλειστικά στις εγκεκριμένες Επιχειρησιακές Ομάδες της Φάσης Α, με σκοπό την υλοποίηση των προτεινόμενων Έργων τους. Στη Φάση Β εγκρίνεται η χρηματοδότηση των προτεινόμενων δράσεων του καινοτόμου Έργου της κάθε Επιχειρησιακής Ομάδας. Η Α΄ Προκήρυξη της Φάσης Β του Καθεστώτος, πραγματοποιήθηκε στις 23/12/2019 με ημερομηνία λήξης υποβολής αιτήσεων την 31/7/2020 τόσο για τις εγκεκριμένες αιτήσεις της Α΄ Προκήρυξης της Φάσης Α όσο και για τις εγκεκριμένες αιτήσεις της Β΄ Προκήρυξης της Φάσης Α.

### **Μέτρο 19: Στήριξη για τοπική ανάπτυξη μέσω του Leader**

Το LEADER είναι μία πρωτοβουλία της Ευρωπαϊκής Ένωσης μέσα από την οποία οι φορείς των αγροτικών περιοχών συνενώνουν τις δυνάμεις τους, δημιουργούν τις Ομάδες Τοπικής Δράσης (ΟΤΔ), οι οποίες εφαρμόζουν ολοκληρωμένες στρατηγικές αειφόρου ανάπτυξης έτσι ώστε να ενδυναμωθεί η ανάπτυξη στην περιοχή τους. Το Μέτρο θα εφαρμοσθεί στις ορεινές και ημιορεινές περιοχές που αντιμετωπίζουν σημαντικά αναπτυξιακά προβλήματα με στόχο την αντιμετώπιση της αναπτυξιακής τους υστέρησης, τόσο στους τομείς της τοπικής οικονομίας, όσο και στους τομείς των υποδομών και των παρεχόμενων υπηρεσιών προς τους κατοίκους.

Στις 4 Μαΐου 2016 υπογράφηκαν συμβάσεις μεταξύ των τεσσάρων ΟΤΔ και του Υπουργείου Γεωργίας, Αγροτικής Ανάπτυξης και Περιβάλλοντος.

Οι τέσσερις εγκεκριμένες ΟΤΔ που θα υλοποιήσουν Στρατηγικές Τοπικής Ανάπτυξης είναι οι ακόλουθες:

- Αναπτυξιακή Εταιρεία Λάρνακας - Αμμοχώστου
- Αναπτυξιακή Εταιρεία Λεμεσού
- Αναπτυξιακή Εταιρεία κοινοτήτων περιοχής Τροόδου
- Αναπτυξιακή Εταιρεία Πάφου "Αφροδίτη"

Εντός του υπό επισκόπηση έτους προκηρύχθηκε η ακόλουθη Δράση του Καθεστώτος 19.2 «Στήριξη για την υλοποίηση των Δράσεων της Στρατηγικής Τοπικής Ανάπτυξης με πρωτοβουλία τοπικών κοινοτήτων»:

Δράση 19.2.5: Δράσεις μικρής κλίμακας που στοχεύουν στην ανάπτυξη των αγροτικών περιοχών βασισμένες στα ιδιαίτερα χαρακτηριστικά της περιοχής

Η Α' Προκήρυξη της Δράσης αυτής πραγματοποιήθηκε στις 4/3/2019 και ολοκληρώθηκε στις 30/10/2020. Μέσω της Δράσης 19.2.5 δίνεται στήριξη για δράσεις μικρής κλίμακας που στοχεύουν στην ανάπτυξη των αγροτικών περιοχών, βασισμένες στα ιδιαίτερα χαρακτηριστικά της περιοχής. Οι δράσεις θα πρέπει να είναι σύμφωνες με τις προτεραιότητες, όπως αυτές καθορίζονται στον Κανονισμό για την Αγροτική Ανάπτυξη (Καν.(ΕΕ) 1305/2013) και την εφαρμογή των Στρατηγικών Τοπικής Ανάπτυξης.

### **Μέτρα που προκηρύχθηκαν το 2020:**

- **Μέτρο 21: Έκτακτη προσωρινή στήριξη στους γεωργούς και στις ΜΜΕ που πλήττονται ιδιαίτερα από την κρίση της πανδημίας COVID-19**

Σκοπός του Μέτρου αυτού είναι η καταβολή έκτακτης προσωρινής στήριξης στους γεωργούς και στις μικρομεσαίες επιχειρήσεις (ΜΜΕ) που επηρεάστηκαν κατεξοχήν από την κρίση της πανδημίας του COVID-19, για το έτος 2020. Η στήριξη καταβάλλεται μέσω του Προγράμματος Αγροτικής Ανάπτυξης 2014-2020, κατόπιν σχετικών αποφάσεων του Υπουργικού Συμβουλίου στα πλαίσια λήψης μέτρων στήριξης του αγροτικού τομέα για αντιμετώπιση των επιπτώσεων της πανδημίας του κορωνοϊού COVID-19 και σχετικής τροποποίησης του ΠΑΑ 2014-2020. Οι ακόλουθες Δράσεις του Μέτρου 21 προκηρύχθηκαν στις 20/11/2020 με την υποβολή των αιτήσεων να λήγει στις 4/12/2020.

Δράση - Τομέας Χοιροτροφίας

Μέσω της Δράσης αυτής, παρέχεται έκτακτη προσωρινή στήριξη προς τους χοιροτρόφους προκειμένου να αντιμετωπιστεί ενδεχόμενη περαιτέρω μείωση των τιμών και επιδείνωση της διατάραξης της αγοράς, η οποία μειώνει σοβαρά την κερδοφορία και τη ρευστότητα.

Δράση - Οινοποιητικός Τομέας

Μέσω της Δράσης αυτής, παρέχεται έκτακτη προσωρινή στήριξη προς τις οινοποιητικές επιχειρήσεις που πλήττονται ιδιαίτερα και περισσότερο από την κρίση λόγω των μεγάλων αποθεμάτων λευκού οίνου.

### **Μέτρα του Προγράμματος Αγροτικής Ανάπτυξης 2007-2013 για τα οποία πραγματοποιήθηκαν πληρωμές με γέφυρα κονδυλίων κατά το 2020:**

- **Μέτρο 2.4.1: Δάσωση Γεωργικής Γης**

Βασικός σκοπός του Μέτρου είναι η προστασία και βελτίωση του περιβάλλοντος και του τοπίου γενικότερα. Παράλληλα θα παρέχεται στους αγρότες η δυνατότητα εναλλακτικής χρήσης της γεωργικής τους γης.

Το Μέτρο συμβάλλει:

- στην προστασία του εδάφους από τη διάβρωση και την απερίμωση
- στη διατήρηση και ενίσχυση της βιοποικιλότητας
- στην προστασία και βελτίωση της ποιότητας των υδάτινων πόρων
- στη βελτίωση του περιβάλλοντος και του τοπίου της υπαίθρου
- στην εξασφάλιση συμπληρωματικού εισοδήματος στους γεωργούς των ορεινών περιοχών με την προσφορά εναλλακτικού τρόπου χρήσης της γεωργικής γης,
- στην άμβλυση των κλιματικών αλλαγών
- στην επίλυση διαρθρωτικών αδυναμιών γεωργικού τομέα



### • **Μέτρο 3.1: Ενθάρρυνση τουριστικών δραστηριοτήτων και προώθηση πολιτιστικής κληρονομιάς**

Η αποψίλωση του πληθυσμού στις περιοχές της υπαίθρου λόγω της γήρανσης του αγροτικού πληθυσμού και της απροθυμίας των νέων να εγκατασταθούν στην ύπαιθρο, είναι ένα από τα σοβαρά προβλήματα που οδηγούν στην εγκατάλειψη των περιοχών της υπαίθρου.

Το Μέτρο αυτό αποτελεί κίνητρο για νέες δραστηριότητες που θα αναζωογονήσουν την οικονομία των περιοχών αυτών, θα τις καταστήσουν πιο ελκυστικές και θα βελτιώσουν την ποιότητα ζωής των κατοίκων τους. Συγκεκριμένα, το Μέτρο στοχεύει στη στήριξη και ενθάρρυνση κυρίως των δημόσιων επενδύσεων στον τομέα του τουρισμού στην ύπαιθρο μέσω της υλοποίησης έργων υποδομής και δράσεων με επίκεντρο τον αγροτουρισμό σε δήμους / κοινότητες της υπαίθρου.

### • **Μέτρο 3.2: Διατήρηση, αποκατάσταση και αναβάθμιση της πολιτιστικής κληρονομιάς και του φυσικού πλούτου**

Κατά το 2020, διεκπεραιώθηκαν πληρωμές για το Καθεστώς 3.2.1 «Ανάπτυξη Κέντρων Κοινοτικών / Κοινωνικών Παροχών» του Μέτρου.

Στόχους του Μέτρου αποτελούν:

- η βελτίωση του δομημένου περιβάλλοντος των Κοινοτήτων της υπαίθρου έτσι ώστε να διαμορφωθούν σε πιο ελκυστικά μέρη για διαβίωση και προσέλκυση οικονομικών δραστηριοτήτων.
- η υλοποίηση παρεμβάσεων για την περιβαλλοντική προστασία, διαχείριση και ανάδειξη παραδοσιακών στοιχείων του ανθρωπογενούς αγροτικού περιβάλλοντος, με στόχο την διατήρηση της πολιτιστικής μας κληρονομιάς και φυσικού πλούτου.
- η προστασία, συντήρηση και ανάδειξη της πολιτιστικής κληρονομιάς και δημιουργία/ αναβάθμιση της κοινωνικής και πολιτιστικής υποδομής σε ολόκληρη τη Κύπρο καθώς και στην αναζωογόνηση του κοινωνικοοικονομικού περιβάλλοντος των κοινοτήτων της υπαίθρου και τη διατήρηση του πληθυσμού της.

### • **Μέτρο 4.1: Εφαρμογή Στρατηγικών Τοπικής Ανάπτυξης**

Στόχος του Μέτρου είναι η υλοποίηση τοπικών προγραμμάτων LEADER, τα οποία στοχεύουν στην ολοκληρωμένη, ψηλής ποιότητας αειφόρο ανάπτυξη, διαφοροποίηση γεωργικών δραστηριοτήτων του αγροτικού πληθυσμού μέσω Στρατηγικών Τοπικής Ανάπτυξης σε σαφώς προσδιορισμένες αγροτικές περιοχές. Οι Στρατηγικές αυτές θα υλοποιούνται μέσα από τις Ομάδες Τοπικής Δράσης εφαρμόζοντας την εκ των κάτω προς τα άνω προσέγγιση με σκοπό την εφαρμογή καινοτόμων προσεγγίσεων, για τη βελτίωση της ανταγωνιστικότητας του τομέα της γεωργίας και της δασοκομίας.

Κατά το 2020, διεκπεραιώθηκαν πληρωμές για το Καθεστώς 4.1.3 του Μέτρου: «Εφαρμογή Στρατηγικών Τοπικής Ανάπτυξης με σκοπό τη βελτίωση της ποιότητας ζωής στις αγροτικές περιοχές και διαφοροποίηση της αγροτικής οικονομίας».

## **ΕΝΗΜΕΡΩΣΗ ΤΗΣ ΒΑΣΗΣ ΔΕΔΟΜΕΝΩΝ ΤΟΥ ΓΕΩΓΡΑΦΙΚΟΥ ΣΥΣΤΗΜΑΤΟΣ ΠΛΗΡΟΦΟΡΙΩΝ (ΓΣΠ)**

Το Γεωγραφικό Σύστημα Πληροφοριών (ΓΣΠ) του ΚΟΑΠ διαχειρίζεται τη βάση γεωγραφικών δεδομένων στην οποία τηρούνται στοιχεία για την ταυτοποίηση και την επιλεξιμότητα των τεμαχίων που δηλώνονται στις αιτήσεις για τα Μέτρα επιδότησης με βάση την έκταση που χειρίζεται ο ΚΟΑΠ. Οι επιλέξιμες εκτάσεις πέραν των 380.000 τεμαχίων αναφοράς ελέγχονται μέσω δορυφορικών εικόνων, ψηφιοποιούνται και καταχωρούνται στο Σύστημα Αναγνώρισης Αγροτεμαχίων (ΣΑΑ). Το Τεμάχιο αναφοράς που χρησιμοποιεί ο ΚΟΑΠ στο ΣΑΑ ακολουθεί τα όρια της καλλιέργειας με βάση το κτηματολογικό σύστημα για εντοπισμό της γεωγραφικής θέσης. Για κάθε τεμάχιο αναφοράς, προσδιορίζεται η Μέγιστη Επιλέξιμη Έκταση για τους σκοπούς του καθεστώτος ενιαίας ενίσχυσης ή του καθεστώτος ενιαίας στρεμματικής ενίσχυσης.

Κατά το 2020, τα στοιχεία της βάσης δεδομένων του ΣΑΑ και η Μέγιστη Επιλέξιμη Έκταση ενημερώθηκαν και ανανεώθηκαν με βάση τα πιο κάτω:

- αποτελέσματα των μετρήσεων των επιτόπιων ελέγχων (κλασικοί επιτόπιοι έλεγχοι και έλεγχοι με την μέθοδο της Τηλεπισκόπησης)
- τις νέες δορυφορικές εικόνες που εξασφάλισε ο ΚΟΑΠ μέσω διαγωνισμού
- τις δορυφορικές εικόνες των περιοχών της Τηλεπισκόπησης για όσα τεμάχια είναι εκτός δείγματος ελέγχου με την μέθοδο της Τηλεπισκόπησης
- τα αιτήματα επανεξέτασης που υποβάλλονται από τους ενδιαφερόμενους αιτητές για την ορθότητα της ΜΕΕ
- τις γεωγραφικές υποδείξεις αιτητών που προκύπτουν από τις διαδικασίες υποβολής της γεωχωρικής αίτησης 2020

Κατά το έτος 2020 παραλήφθηκαν στον Οργανισμό δορυφορικές εικόνες που αντιστοιχούν περίπου στο 33% της έκτασης της Κύπρου. Όσα τεμάχια αναφοράς του ΣΑΑ βρίσκονταν στις περιοχές για τις οποίες ο Οργανισμός προμηθεύτηκε νέες δορυφορικές εικόνες, έχουν υποστεί έλεγχο και η μέγιστη επιλέξιμη έκταση αυτών των τεμαχίων έχει επικαιροποιηθεί. Όπου υπήρξε απόκλιση από την αντίστοιχη αιτούμενη έκταση, εφαρμόστηκαν οι πρόνοιες της Ευρωπαϊκής νομοθεσίας για επιβολή ποινών και αποκλίσεων. Ο έλεγχος αυτός εφαρμόστηκε σε 140,000 τεμάχια. Οι σχετικές δορυφορικές εικόνες εξασφαλίστηκαν από ιδιωτική εταιρεία που επιλέχθηκε μετά από μειοδοτικό διαγωνισμό. Επιπλέον, ενημερώθηκαν 40.000 τα οποία βρίσκονταν εντός δορυφορικών εικόνων που στάλθηκαν για σκοπούς Τηλεπισκόπησης.

Επίσης, επικαιροποιήθηκε η βάση δεδομένων των χαρακτηριστικών Οικολογικής Εστίασης (ΠΟΕ), που αφορούσαν κυρίως μεμονωμένα δέντρα και ζώνες ανάσχεσης. Τα δεδομένα αυτά, χρησιμοποιούνται σύμφωνα με τις απαιτήσεις της νέας ΚΑΠ, για το Μέτρο "ενίσχυση για γεωργικές πρακτικές επωφελείς για το κλίμα και το περιβάλλον" (Πράσινη Ενίσχυση/Greening). Η συγκεκριμένη υποχρέωση αφορά μόνο τους γεωργούς με αρόσιμη γη πέραν των 150 δεκαριών.

## **ΕΠΙΤΟΠΙΟΙ ΕΛΕΓΧΟΙ**

Σύμφωνα με τους κανονισμούς της Ευρωπαϊκής Ένωσης, ο Οργανισμός έχει την υποχρέωση να διενεργήσει επιτόπιους ελέγχους σε ένα προκαθορισμένο ποσοστό αιτήσεων που υποβάλλονται κάθε έτος στα Σχέδια επιδότησης με βάση την έκταση, για τη διαπίστωση της ορθότητας των στοιχείων που δηλώνονται. Με τους επιτόπιους ελέγχους αναγνωρίζονται οι καλλιέργειες και γίνεται μέτρηση της επιλέξιμης έκτασης. Ελέγχεται επίσης κατά πόσο τηρούνται οι απαιτήσεις της Πολλαπλής Συμμόρφωσης σε ότι αφορά τις Καλές Γεωργικές και Περιβαλλοντικές Συνθήκες και τις Κανονιστικές Απαιτήσεις Διαχείρισης. Στον Οργανισμό χρησιμοποιούνται δύο είδη επιτόπιων ελέγχων: οι Κλασικοί επιτόπιοι και οι έλεγχοι με Τηλεπισκόπηση.

Το 2020, λόγω της πανδημίας του COVID-19 και των εκτεταμένων περιορισμών στις μετακινήσεις που εφαρμόζονταν στα κράτη -μέλη, προέκυψαν διοικητικές δυσκολίες όσον αφορούσε στον σχεδιασμό και στην έγκαιρη εκτέλεση των επιτόπιων ελέγχων στον απαιτούμενο αριθμό. Έτσι δόθηκε η ευκαιρία στα κράτη μέλη αν ήθελαν να διενεργήσουν τους επιτόπιους ελέγχους τους με μικρότερο ποσοστό (3% αντί 5%), το οποίο υιοθετήθηκε και από τον Οργανισμό.

### **• Κλασικοί Επιτόπιοι Έλεγχοι**

Στους κλασικούς επιτόπιους ελέγχους γίνονται έλεγχοι στα αγροτεμάχια και στις εγκαταστάσεις των ελεγχόμενων, μέτρηση των τεμαχίων και συμπλήρωση των σχετικών καταλόγων και εκθέσεων ελέγχου.

Κλασικοί επιτόπιοι έλεγχοι έγιναν σε 93 αιτήσεις. Περιλαμβάνονται 75 αιτήσεις της Ενιαίας Αίτησης, 4 αιτήσεις για παραδοσιακά ζώα και 14 αιτήσεις του Μέρους 97 που αφορά συνταξιοδότηση αγροτών. Σε 277 αιτήσεις που περιλαμβάνονται στο δείγμα της Τηλεπισκόπησης, έγιναν επιπλέον επιτόπιου έλεγχοι για την Πολλαπλή Συμμόρφωση και την πραγματοποίηση των δράσεων του Προγράμματος Αγροτικής Ανάπτυξης.

Οι κλασικοί επιτόπιοι έλεγχοι ξεκίνησαν τον Ιούλιο και ολοκληρώθηκαν τον Δεκέμβριο του 2020. Επιθεωρήθηκαν συνολικά 2500 τεμάχια. Κατά την επιθεώρηση των Μέτρων του Προγράμματος Αγροτικής Ανάπτυξης ελέγχεται (με επί τόπου επίσκεψη) η τήρηση των υποχρεώσεων που αναλήφθηκαν από τον αιτητή με την υποβολή της αίτησης, που είναι διαφορετικές για κάθε Μέτρο.

Για την Πολλαπλή Συμμόρφωση ελέγχεται με επί τόπου επίσκεψη η τήρηση των υποχρεώσεων των γεωργών σε σχέση με περιβαλλοντικά θέματα σύμφωνα με τις οδηγίες της ΕΕ. Στους ελέγχους εμπλέκονται και εξειδικευμένα Σώματα Ελέγχου από το Τμήμα Γεωργίας, τις Κτηνιατρικές Υπηρεσίες, το Τμήμα Περιβάλλοντος και το Ταμείο Θήρας. Οι έλεγχοι που αφορούσαν το Τμήμα Γεωργίας έγιναν από κοινού με τον Οργανισμό.

### • Έλεγχοι με Τηλεπισκόπηση

Το 2020 διενεργήθηκε Επιτόπιος Έλεγχος με τη μέθοδο της Τηλεπισκόπησης σε 964 αιτήσεις της Ενιαίας Αίτησης από τις 1039 αιτήσεις του συνολικού δείγματος. Ο Έλεγχος εφαρμόστηκε κυρίως στο δείγμα του Σχεδίου Εκταρικών Επιδοτήσεων, στο Καθεστώς Πράσινης Ενίσχυσης, στους νέους Γεωργούς όπως και στα Μέτρα του Προγράμματος Αγροτικής Ανάπτυξης 2014-2020, όσον αφορούσε στην μέτρηση των εκτάσεων και τον έλεγχο της καλλιέργειας. Ο έλεγχος έγινε με τη χρήση δορυφορικών εικόνων του 2020, οι οποίες χρηματοδοτήθηκαν από την ΕΕ.

Ο έλεγχος πραγματοποιήθηκε σε τρεις περιοχές όπως φαίνεται στην πιο κάτω εικόνα, που κάλυπταν μέρος των Επαρχιών της Λευκωσίας, της Λάρνακας και της Λεμεσού συνολικής έκτασης 750 km<sup>2</sup>. Οι δύο πρώτες περιοχές επιλέχθηκαν με την μέθοδο της ανάλυσης κινδύνου και η περιοχή της Λεμεσού επιλέχθηκε τυχαία. Για τον έλεγχο χρησιμοποιήθηκαν δεκατρείς δορυφορικές εικόνες για κάθε περιοχή, διαφορετικών χρονικών περιόδων και ανάλυσης. Οι μετρήσεις πραγματοποιήθηκαν σε δορυφορικές εικόνες πολύ Υψηλής Ανάλυσης (VHR) οι οποίες πιστοποιήθηκαν για την ακρίβεια τους σύμφωνα με τη μέθοδο πιστοποίησης του Κοινού Κέντρου Ερευνών (JRC) της Ε.Ε.

Ο έλεγχος με Τηλεπισκόπηση περιλάμβανε κυρίως την μέτρηση των εκτάσεων και την αναγνώριση της καλλιέργειας πάνω στη δορυφορική εικόνα, για κάθε αιτούμενο τεμάχιο που υπάρχει στην Ενιαία Αίτηση Εκταρικών Επιδοτήσεων. Τεμάχια τα οποία δεν ήταν δυνατό να μετρηθούν από τη δορυφορική εικόνα ή να αναγνωρισθεί η καλλιέργεια τους, έχουν ελεγχθεί με Κλασικό Επιτόπιο Έλεγχο και η έκτασή τους μετρήθηκε με GPS. Το 2020 ελέγχθηκαν με Τηλεπισκόπηση περίπου 9.500 τεμάχια. Επίσης ελέγχθηκαν οι Καλές Γεωργικές και Περιβαλλοντικές Συνθήκες του δείγματος της Πολλαπλής Συμμόρφωσης στις περιπτώσεις που ήταν δυνατό να ελεγχθούν με τη μέθοδο της Τηλεπισκόπησης. Το έργο πραγματοποιήθηκε από τον Τομέα Τηλεπισκόπησης των Τεχνικών Υπηρεσιών του Οργανισμού.

Τα αποτελέσματα καταχωρήθηκαν στο σύστημα των Εκταρικών Επιδοτήσεων του ΚΟΑΠ και στάλθηκαν αναλυτικές καταστάσεις στους αιτητές οι οποίοι είχαν διαφορές στις αιτούμενες με τις μετρημένες εκτάσεις όπως και στις καλλιέργειες που δηλώθηκαν. Οι αιτητές, σε περίπτωση διαφωνίας με το πόρισμα της Τηλεπισκόπησης, είχαν το δικαίωμα υποβολής αιτήματος επανεξέτασης.

### ΥΠΗΡΕΣΙΑ ΚΑΤΑΠΟΛΕΜΗΣΗΣ ΤΗΣ ΑΠΑΤΗΣ ΚΑΙ ΝΟΜΙΚΩΝ ΘΕΜΑΤΩΝ

Το 2020 η Υπηρεσία προχώρησε σε αναθεώρηση της Πολιτικής Ιδιωτικότητας του ΚΟΑΠ, με στόχο την ενίσχυση των διαδικασιών αναφορικά με την εφαρμογή του GDPR έναντι των αιτητών για μέτρα επιδότησης καθώς και έναντι του προσωπικού του ΚΟΑΠ. Η Υπηρεσία συνεχίζει να επιβλέπει την εφαρμογή της Διαδικασίας Κοινοποίησης Παρατυπιών στα πλαίσια της Κοινής Αγροτικής Πολιτικής.

Επιπρόσθετα, η Υπηρεσία έχει προχωρήσει στην κατάρτιση και έκδοση Σχεδίου Δημοσίευσης του ΚΟΑΠ, κατόπιν διαβούλευσης με την Επίτροπο Πληροφοριών, προς συμμόρφωση του Οργανισμού με τον Ν. 184(Ι)/2017. Η ΥΚΑ έχει ενημερώσει το προσωπικό του ΚΟΑΠ για την εφαρμογή του Ν. 184(Ι)/2017, ο οποίος έχει τεθεί σε ισχύ από τις 22/12/2020.



## ΗΛΕΚΤΡΟΝΙΚΗ ΥΠΟΒΟΛΗ ΑΙΤΗΣΕΩΝ

Ο ΚΟΑΠ παρέχει για 13η συνεχή χρονιά διαδικτυακό σύστημα Ηλεκτρονικής Υποβολής Αιτήσεων (EAS) για υποβολή της Ενιαίας Αίτησης Εκταρικών Επιδοτήσεων. Το σύστημα EAS προσφέρει τη δυνατότητα στους αιτητές να υποβάλουν και να τροποποιήσουν την Ενιαία Αίτηση τους μέσω του διαδικτύου (internet), χωρίς να χρειάζεται η μετάβαση τους στο Επαρχιακό Γραφείο. Το 2020 ήταν η όγδοη κατά συνέχεια χρονιά που το σύστημα χρησιμοποιήθηκε για την υποβολή του συνόλου των αιτήσεων αποκλειστικά ηλεκτρονικά.

## ΕΞΥΠΗΡΕΤΗΣΗ ΚΑΙ ΕΝΗΜΕΡΩΣΗ ΤΟΥ ΑΓΡΟΤΗ

Σαφέστατος προσδιορισμός των στόχων του Οργανισμού είναι η εξυπηρέτηση, τον οποίο έχουμε στο επίκεντρο των δραστηριοτήτων μας. Η ενημέρωση και η εξυπηρέτηση του αγροτικού κόσμου είναι ιδιαίτερα σημαντικά στοιχεία για τον ΚΟΑΠ, ο οποίος στα πλαίσια των αρμοδιοτήτων του και της αποστολής του ενεργεί για να διασφαλίσει την νομιμότητα και την κανονικότητα των πληρωμών στοχεύοντας ταυτόχρονα στη μεγαλύτερη δυνατή εκταμίευση των κονδυλίων και στην καλύτερη δυνατή εξυπηρέτηση του αγροτικού κόσμου.

Ο Οργανισμός φροντίζει να εμπλουτίζει και να βελτιώνει συνεχώς τα κανάλια ενημέρωσης και εξυπηρέτησης για όλα τα Μέτρα που επιδοτεί.

Για την ενημέρωση του αγρότη, ο Οργανισμός εκδίδει δελτία τύπου, δημοσιεύει άρθρα και ανακοινώσεις σε εφημερίδες και περιοδικά του τομέα, επιπλέον, όπου απαιτείται δημοσιεύει τις ανακοινώσεις των Μέτρων / Καθεστώτων και στην επίσημη εφημερίδα της Κυπριακής Δημοκρατίας, ενώ Λειτουργοί του Οργανισμού φιλοξενούνται στο ραδιοφωνικό πρόγραμμα «Ωρα της Υπαίθρου».

Μέσω του Κέντρου Εξυπηρέτησης του Αγρότη (ΚΕΑ 77771999), ο Οργανισμός παρέχει τη δυνατότητα στους αιτητές να εξυπηρετούνται και να ενημερώνονται τηλεφωνικά σχετικά με τις δραστηριότητες του και τα Μέτρα ενίσχυσης που εφαρμόζει. Παρέχονται γενικές αλλά και εξειδικευμένες πληροφορίες για τα Μέτρα, το ύψος της ενίσχυσης, τις ημερομηνίες έναρξης και λήξης της υποβολής των αιτήσεων, τη διαδικασία υποβολής και εξέτασης τους όπως και το τρέχον στάδιο επεξεργασίας των αιτήσεων. Τα άτομα που εργάζονται στο ΚΕΑ εκπαιδεύονται τακτικά ώστε να είναι σε θέση να προσφέρουν την καλύτερη δυνατή εξυπηρέτηση. Επιπλέον ο ΚΟΑΠ με τη σελίδα του στο μέσο κοινωνικής

δικτύωσης Facebook, οι αιτητές μπορούν και ενημερώνονται άμεσα όπως επίσης μπορούν να υποβάλλουν διάφορα ερωτήματα και απόψεις. Επιπλέον, στην ιστοσελίδα του Οργανισμού [www.caro.gov.cy](http://www.caro.gov.cy) υπάρχουν πληροφορίες για όλα τα Μέτρα που επιδοτεί ο ΚΟΑΠ ( π.χ εγχειρίδια, αιτήσεις, ανακοινώσεις, δελτία τύπου, κ.α.) και αρκετοί αιτητές εξυπηρετήθηκαν, αποστέλλοντας ερωτήματα στη διεύθυνση επικοινωνίας [info@caro.gov.cy](mailto:info@caro.gov.cy).

Οι αιτητές ενημερώνονται για όλα τα σημαντικά θέματα, μέσω του συστήματος μαζικής αποστολής γραπτών μηνυμάτων (sms). Κατά την περίοδο υποβολής της Ενιαίας Αίτησης Εκταρικών Επιδοτήσεων κάθε χρόνο, συνήθως Μάρτιο και Απρίλιο, ο Οργανισμός προβαίνει σε διάφορες στοχευμένες ενέργειες για την πληρέστερη και λεπτομερέστερη ενημέρωση του κοινού.

Πραγματοποιήθηκε επίσης, Δημοσιογραφική Διάσκεψη στις 3 Δεκεμβρίου 2020 στα Κεντρικά Γραφεία του ΚΟΑΠ, όπου ο Επίτροπος ενημέρωσε τα Μέσα Μαζικής Επικοινωνίας για την πορεία του Οργανισμού και για τις πληρωμές των Μέτρων Επιδότησης.

### **ΔΗΜΟΣΙΕΣ ΚΑΙ ΔΙΕΘΝΕΙΣ ΣΧΕΣΕΙΣ / ΣΥΝΕΡΓΑΣΙΕΣ ΚΑΙ ΑΛΛΑ ΓΕΓΟΝΟΤΑ**

Η ΓΔΓΑΑ, πραγματοποίησε έλεγχο στον ΚΟΑΠ, σχετικά με το Μέτρο 13 – Ενισχύσεις σε περιοχές που χαρακτηρίζονται από φυσικά ή άλλα ειδικά μειονεκτήματα του Προγράμματος Αγροτικής Ανάπτυξης όπως επίσης σχετικά με την εκκαθάριση των λογαριασμών του ΚΟΑΠ για το οικονομικό έτος 2019. Οι έλεγχοι διεκπεραιώθηκαν χωρίς να έχουν προταθεί οποιεσδήποτε δημοσιονομικές διορθώσεις. Ο ΚΟΑΠ έχει υποχρέωση να συμμορφώνεται και να ακολουθεί πλειάδα νόμων και κανονισμών της Ευρωπαϊκής Επιτροπής, ώστε να είναι σε θέση να εκταμιεύει όλα τα ευρωπαϊκά κονδύλια που παραχωρούνται στην Κύπρο και ως εκ τούτου ελέγχεται από διάφορα όργανα ελέγχου της Ευρώπης.

Στις 9 Ιανουαρίου 2020 πραγματοποιήθηκε επίσκεψη του Επιτρόπου Αγροτικών Πληρωμών κ. Τίμη Ευθυμίου και του Βοηθού Επιτρόπου κ. Ανδρέα Ευαγγέλου στο Προεδρικό για την καθιερωμένη παράδοση της Ετήσιας Έκθεσης του Οργανισμού.

Πραγματοποιήθηκε στις 15 Ιανουαρίου 2020 στα κεντρικά γραφεία του Οργανισμού, επίσκεψη του Υπουργού Γεωργίας Αγροτικής Ανάπτυξης και Περιβάλλοντος κ. Κώστα Καδή με τον Επίτροπο Αγροτικών Πληρωμών κ. Τίμη Ευθυμίου, το Βοηθό Επίτροπο κ. Ανδρέα Ευαγγέλου και ανώτερων στελεχών του Οργανισμού και του Υπουργείου Γεωργίας. Ο Επίτροπος παρέδωσε την ετήσια έκθεση του ΚΟΑΠ και ευχαρίστησε τον Υπουργό για την στήριξη που τυχάνει ο Οργανισμός και σημείωσε ότι ο ΚΟΑΠ θα συνεχίσει να επιτελεί το έργο του υπεύθυνα, αποδοτικά και ανεπηρέαστα με μόνο γνώμονα τη διασφάλιση των διαχρονικών συμφερόντων των αγροτών και της Κυπριακής γεωργίας στο σύνολο της.

Ο ΚΟΑΠ συμμετείχε στο 13ο Συνέδριο των επικεφαλής Οργανισμών Πληρωμών (Director's Meeting) το οποίο πραγματοποιήθηκε στις 21 Ιανουαρίου 2020 στις Βρυξέλες.

Ο Γενικός Γραμματέας του ΑΚΕΛ κ. Άντρος Κυπριανού, στις 15 Ιουνίου 2020, με συνοδεία από το ΑΚΕΛ, παρακάθισαν σε σύσκεψη με την διευθυντική ομάδα του Οργανισμού στην οποία ενημερώθηκαν από τον Επίτροπο κ. Τίμη Ευθυμίου, για την μέχρι σήμερα πορεία και πρόοδο του Οργανισμού.

Ο Επίτροπος πραγματοποίησε συναντήσεις με τον αντίστοιχο οργανισμό Αγροτικών Πληρωμών της Ελλάδας, τον ΟΠΕΚΕΠΕ, στις 20 Ιουλίου και 18 Σεπτεμβρίου 2020 όπου ανανέωσαν το πρωτόκολλο συνεργασίας μεταξύ ΚΟΑΠ και ΟΠΕΚΕΠΕ καθώς και με συνάντηση με την Διοίκηση του ΟΠΕΚΕΠΕ για ανταλλαγή απόψεων και ιδεών για τα προγράμματα επιχορήγησης όπως ΚΑΠ, ICCS και Έλεγχοι Ε.Ε και Πιστοποιούντος Οργάνου αντίστοιχα.

Ο Επίτροπος του Οργανισμού κ. Τίμης Ευθυμίου πραγματοποίησε συνάντηση με τον Δήμαρχο Λεμεσού κ. Νίκο Νικολαΐδη στην οποία συζητήθηκαν θέματα που αφορούν την διοργάνωσή του Παγκυπριου Αγροτικού Φεστιβάλ Πολιτισμού το οποίο διοργανώνει κάθε χρόνο ο Οργανισμός.

Επιπλέον, ο Οργανισμός συμμετείχε σε 4 τηλεδιασκέψεις με τις Βρυξέλες σε θέματα όπως: Meetings of the expert group for horizontal questions concerning the CAP και Conference of Directors and Coordination Bodies.

Πραγματοποιήθηκε το 4ο ετήσιο Φεστιβάλ Αγροτικού Πολιτισμού στην Επαρχία Λεμεσού, στο κηποθέατρο Λεμεσού στις 25-27 Σεπτεμβρίου 2020. Η φετινή χρονιά ήταν μια διαφορετική χρονιά για όλο τον πλανήτη αφού η μάστιγα του covid 19 ταλαιπώρησε όλο τον κόσμο και ως εκ τούτου δεν μπορούσε να αφήσει ανεπηρέαστο το ετήσιο φεστιβάλ αγροτικού πολιτισμού. Μέσα από τις δυσκολίες που αντιμετωπίσαμε καταφέραμε να φέρουμε εις πέρας την διοργάνωση του φεστιβάλ και να στεφθεί και αυτή την χρονιά με μεγάλη επιτυχία. Σκοπός της διοργάνωσης αυτής ήταν η ενημέρωση των αιτητών μέσω πολιτιστικών εκδηλώσεων του ρόλου του ΚΟΑΠ. Το φεστιβάλ έθεσε υπό την αιγίδα του, ο Πρόεδρος της Κυπριακής Δημοκρατίας κ. Νίκος Αναστασιάδης και τα εγκαίνια τελέστηκαν από τον κ. Κώστα Καδή, Υπουργό Γεωργίας Αγροτικής Ανάπτυξης και Περιβάλλοντος.

Λόγω των αυστηρών μέτρων κατά της πανδημίας ο Οργανισμός περιόρισε κατά πολύ τις συναντήσεις / επισκέψεις / εκδηλώσεις του, λόγω και των αυστηρών μέτρων όλων των χωρών για αντιμετώπιση της πανδημίας covid 19.

### **ΕΛΕΓΧΟΙ ΠΟΥ ΔΙΕΝΕΡΓΗΘΗΚΑΝ ΣΤΟΝ ΚΟΑΠ ΚΑΤΑ ΤΟ ΕΤΟΣ 2020**

Κατά το έτος 2020, ο ΚΟΑΠ έτυχε των πιο κάτω ελέγχων:

- Ετήσιος έλεγχος από τον Οργανισμό Πιστοποίησης (ελεγκτικός οίκος Deloitte Ltd) για την πιστοποίηση των ετήσιων λογαριασμών του,
- Ετήσιος έλεγχος οικονομικών καταστάσεων από τον Οργανισμό Πιστοποίησης (ελεγκτικός οίκος Deloitte Ltd),
- Έλεγχος από την Ευρωπαϊκή Επιτροπή για την εκκαθάριση των λογαριασμών του οργανισμού πληρωμών για το οικονομικό έτος 2019,
- Έλεγχος από την Ευρωπαϊκή Επιτροπή σχετικά με το Μέτρο 13 – Ενισχύσεις σε περιοχές που χαρακτηρίζονται από φυσικά ή άλλα ειδικά μειονεκτήματα του Προγράμματος Αγροτικής Ανάπτυξης,
- Έλεγχος από το Ευρωπαϊκό Ελεγκτικό Συνέδριο σχετικά με τη βιώσιμη χρήση των υδάτων στη γεωργία,
- Έλεγχος από το Ευρωπαϊκό Ελεγκτικό Συνέδριο σχετικά με τις δράσεις και τη χρηματοδότηση της ΕΕ σχετικά με τα δάση για την προστασία της βιοποικιλότητας και την αντιμετώπιση της κλιματικής αλλαγής,
- Ειδικός έλεγχος Γενικού Ελεγκτή που αφορά στην εξέταση συγκεκριμένων αιτήσεων του Μέρους Εθνικό Πρόγραμμα Στήριξης Αμπελοοινικού Τομέα (ΕΠΣΑ) 3α -- Ενθάρρυνση της Επενδυτικής Δραστηριότητας και Ενίσχυση της Ανταγωνιστικότητας στον Οινοποιητικό Κλάδο

### **7. Αναπτυξιακές Δραστηριότητες**

#### **ΛΟΓΙΣΜΙΚΕΣ ΕΦΑΡΜΟΓΕΣ ΠΑΑ 2014-2020**

Για την εφαρμογή των μέτρων επιδότησης που περιλαμβάνονται στο ΠΑΑ 2014-2020 συνεχίζεται η υλοποίηση των απαραίτητων λογισμικών εφαρμογών, μερικά με εσωτερική υλοποίηση από το Τμήμα Πληροφορικής και τα υπόλοιπα από εξωτερική εταιρεία στα πλαίσια του διαγωνισμού για «Υπηρεσίες Ανάπτυξης, Εγκατάστασης και Συντήρησης Λογισμικών Εφαρμογών για το ΠΑΑ2014-2020». Έχουν ολοκληρωθεί και τεθεί σε παραγωγική λειτουργία λογισμικές εφαρμογές για όλα τα Μέτρα του ΠΑΑ.

#### **ΥΠΗΡΕΣΙΑ ΚΑΤΑΠΟΛΕΜΗΣΗΣ ΤΗΣ ΑΠΑΤΗΣ ΚΑΙ ΝΟΜΙΚΩΝ ΘΕΜΑΤΩΝ**

Η Υπηρεσία συμμετέχει στην τρέχουσα διαδικασία προς ολοκλήρωση της τροφοδοσίας της Κεντρικής Αποθήκης Πληροφοριών (ΚΑΠ) από τα συστήματα του ΚΟΑΠ, αφενός στα πλαίσια αναβάθμισης της ηλεκτρονικής διακυβέρνησης και αφετέρου στη δημιουργία ενός ασφαλούς περιβάλλοντος μέσω του οποίου ο ΚΟΑΠ θα μπορεί να ανταλλάσσει πληροφορίες με άλλα Υπουργεία/Τμήματα/Υπηρεσίες του Κράτους. Η συμμετοχή του ΚΟΑΠ στην ΚΑΠ θα συμβάλλει στην αυτοματοποίηση συγκεκριμένων διαδικασιών καθώς και στον περιορισμό ρίσκων που σχετίζονται με την επεξεργασία δεδομένων προσωπικού χαρακτήρα στα πλαίσια ανταλλαγής πληροφοριών.



ΠΑΡΑΔΟΣΗ ΕΤΗΣΙΑΣ ΕΚΘΕΣΗΣ ΣΤΟΝ ΥΠΟΥΡΓΟ ΓΕΩΡΓΙΑΣ ΑΓΡΟΤΙΚΗΣ ΑΝΑΠΤΥΞΗΣ ΚΑΙ ΠΕΡΙΒΑΛΛΟΝΤΟΣ 15.1.20



ΠΑΡΑΔΟΣΗ ΕΤΗΣΙΑΣ ΕΚΘΕΣΗΣ ΣΤΟΝ ΠΡΟΕΔΡΟ ΤΗΣ ΚΥΠΡΙΑΚΗΣ ΔΗΜΟΚΡΑΤΙΑΣ 9.1.20



ΔΗΜΟΣΙΟΓΡΑΦΙΚΗ ΔΙΑΣΚΕΨΗ ΕΠΙΤΡΟΠΟΥ ΣΤΟΝ ΚΟΑΠ 3.12.20



ΕΠΙΣΚΕΨΗ ΓΕΝΙΚΟΥ ΓΡΑΜΜΑΤΕΑ ΤΟΥ ΑΚΕΛ ΑΝΤΡΟΥ ΚΥΠΡΙΑΝΟΥ ΣΤΟΝ ΚΟΑΠ 15.6.20





ΔΗΜΟΣΙΟΓΡΑΦΙΚΗ ΔΙΑΣΚΕΨΗ ΕΠΙΤΡΟΠΟΥ ΣΤΟΝ ΚΟΑΠ 3.12.20



ΔΗΜΟΣΙΟΓΡΑΦΙΚΗ ΔΙΑΣΚΕΨΗ ΕΠΙΤΡΟΠΟΥ ΣΤΟΝ ΚΟΑΠ 3.12.20



ΣΥΜΜΕΤΟΧΗ ΣΤΗΝ ΕΚΔΗΛΩΣΗ « ΒΙΑ ΚΑΤΑ ΤΩΝ ΓΥΝΑΙΚΩΝ» 23.11.20



4ο ΦΕΣΤΙΒΑΛ ΑΓΡΟΤΙΚΟΥ ΠΟΛΙΤΙΣΜΟΥ 11-13.9.20



4ο ΦΕΣΤΙΒΑΛ ΑΓΡΟΤΙΚΟΥ ΠΟΛΙΤΙΣΜΟΥ 11-13.9.20



4ο ΦΕΣΤΙΒΑΛ ΑΓΡΟΤΙΚΟΥ ΠΟΛΙΤΙΣΜΟΥ 11-13.9.20



## 8. ΠΑΡΑΡΤΗΜΑΤΑ

**ΠΙΝΑΚΑΣ 1: ΠΛΗΡΩΜΕΣ ΚΟΑΠ ΑΠΟ 1η ΙΟΥΛΙΟΥ 2004 - 31η ΔΕΚΕΜΒΡΙΟΥ 2020**

Περιγραφή Μέτρων	Ποσά που έχουν πληρωθεί (€)		
	Χορηγία ΕΕ	Εθνικά Κονδύλια	Σύνολο
<b>ΚΟΙΝΕΣ ΟΡΓΑΝΩΣΕΙΣ ΑΓΟΡΑΣ</b>			
Επιστροφές για Προϊόντα Εκτός Παραρτήματος 1 & Ζάχαρη	145.074	0	145.074
Φρούτα και Λαχανικά	35.569.105	1.940.279	37.509.384
Προϊόντα του Αμπελοοινικού Τομέα	95.535.247	0	95.535.247
Μέτρα Προώθησης	10.031.810	6.019.082	16.050.892
Γάλα και Γαλακτοκομικά Προϊόντα	4.865.095	0	4.865.095
Βόειο Κρέας	302.381	0	302.381
Χοίρειο κρέας, αυγά, πουλερικά, μελισσοκομία και λοιπά ζωικά προϊόντα	2.845.599	1.496.539	4.342.138
Σχολικά Προγράμματα	1.203.507	0	1.203.507
<b>ΣΥΝΟΛΟ ΠΛΗΡΩΜΩΝ ΚΟΙΝΩΝ ΟΡΓΑΝΩΣΕΩΝ ΑΓΟΡΑΣ</b>	<b>150.497.819</b>	<b>9.455.899</b>	<b>159.953.718</b>
<b>ΠΟΣΟΣΤΑ</b>	<b>94,09%</b>	<b>5,91%</b>	<b>100,00%</b>
<b>ΑΜΕΣΕΣ ΕΝΙΣΧΥΣΕΙΣ</b>			
Εκταρικές Επιδοτήσεις	582.158.362	190.953.449	773.111.811
Εθνικό Σχέδιο Πατακοκαλλιέργειας	0	5.820.306	5.820.306
Ανάκτηση Δημοσιονομικής Πειθαρχίας	2.747.952	0	2.747.952
Επιδότηση Αγελαδινού Γάλακτος	0	26.184.939	26.184.939
Πρимоδότηση Σφαγής Βοοειδών	0	27.244.948	27.244.948
Κεφαλική Επιδότηση Αιγοπροβάτων	0	106.457.903	106.457.903
Ενίσχυση στον τομέα της Πτηνοτροφίας	0	8.494.487	8.494.487
Ενίσχυση στον τομέα της Χοιροτροφίας	0	9.550.064	9.550.064
Μεταβατική Ενίσχυση για τα Οπωροκηπευτικά	15.535.279	0	15.535.279
Μέτρο Αντισταθμιστική Ενίσχυση για Απώλεια Εσόδων από την Εμπορία Μπανανών	3.276.631	0	3.276.631
Συνδεδεμένη Στήριξη Εσπεριδοειδών 2015-2020	1.296.710	0	1.296.710
Συνδεδεμένη Στήριξη Αιγοπροβάτων 2015-2020	21.019.870		
Ανομβρία 2008	0	66.540.007	66.540.007
Φυσικές Καταστροφές	0	1.496.200	1.496.200
<b>ΣΥΝΟΛΟ ΠΛΗΡΩΜΩΝ ΑΜΕΣΩΝ ΕΝΙΣΧΥΣΕΩΝ</b>	<b>626.034.804</b>	<b>442.742.303</b>	<b>1.047.757.237</b>
<b>ΠΟΣΟΣΤΑ</b>	<b>59,75%</b>	<b>42,26%</b>	<b>100,00%</b>
<b>ΕΣΟΔΑ</b>			
Αποφάσεις	-13.065.426	13.165.412	99.986
Πληρωθέντα & ανακτηθέντα ποσά - πολυετείς κυρώσεις κ.λ.π	-3.342.977	-18.361	-3.361.338
Πολλαπλή Συμμόρφωση	-614.255	-300.904	-915.159
Παρατυπίες		-2.379.784	-2.379.784
Υπερεισφορά από παραγωγούς γάλακτος	-7.638.394	-77.779	-7.716.173
Άλλες Ποινές	0	815.478	815.478
Εκκαθάριση Λογαριασμών	-13.286	43.218	29.932
<b>ΣΥΝΟΛΟ ΕΣΟΔΩΝ</b>	<b>-24.674.338</b>	<b>11.247.280</b>	<b>-13.427.058</b>
<b>ΜΕΤΡΑ ΑΓΡΟΤΙΚΗΣ ΑΝΑΠΤΥΞΗΣ</b>			
Μέτρα Αγροτικής Ανάπτυξης 2004 - 2006	73.257.499	93.093.686	166.351.185
Μέτρα Αγροτικής Ανάπτυξης 2007 - 2013	165.228.591	117.441.429	282.670.020
Μέτρα Αγροτικής Ανάπτυξης 2014 - 2020			
Μέτρα 1.1, 1.2, 1.3	704.978	625.170	1.330.148
Μέτρα 3.1, 3.2	275.263	244.101	519.364
Μέτρα 4.1, 4.2, 4.3, 4.4	2.084.000	0	2.084.000
Μέτρο 6.1	6.357.972	5.638.202	11.996.174
Μέτρα 7.2, 7.3, 7.4, 7.5	1.238.115	1.097.951	2.336.065
Μέτρα 8.1, 8.3, 8.4, 8.5	134.202	119.010	253.212
Μέτρο 9	19.334.322	17.145.520	36.479.842
Μέτρα 10.1.1 - 10.1.11	6.742.623	5.979.304	12.721.927

Περιγραφή Μέτρων	Ποσά που έχουν πληρωθεί (€)		
	Χορηγία ΕΕ	Εθνικά Κονδύλια	Σύνολο
Μέτρο 11	52.087	46.190	98.277
Μέτρα 12.1, 12.2	21.080.592	18.692.272	39.772.864
Μέτρο 14	1.166.007	1.034.007	2.200.013
Μέτρα 16.1, 16.2, 16.4	10.600	9.400	20.000
Μέτρα 19.1 - 19.4	1.607.874	1.425.851	3.033.725
Μέτρο 20	822.575	729.453	1.552.028
Μέτρο 21	1.272.368	1.128.325	2.400.693
Μέτρο 97	4.312.900	3.824.646	8.137.546
<b>ΣΥΝΟΛΟ</b>	<b>86.999.791</b>	<b>75.302.675</b>	<b>162.302.466</b>
<b>ΣΥΝΟΛΟ ΠΛΗΡΩΜΩΝ ΜΕΤΡΩΝ ΑΓΡΟΤΙΚΗΣ ΑΝΑΠΤΥΞΗΣ</b>	<b>325.485.881</b>	<b>285.829.425</b>	<b>611.315.307</b>
<b>ΠΟΣΟΣΤΑ</b>	<b>53,24%</b>	<b>46,76%</b>	<b>100,00%</b>
<b>ΓΕΝΙΚΟ ΣΥΝΟΛΟ</b>	<b>1.077.344.166</b>	<b>749.274.908</b>	<b>1.826.619.073</b>
<b>ΓΕΝΙΚΟ ΠΟΣΟΣΤΟ</b>	<b>57,88%</b>	<b>42,12%</b>	<b>100,00%</b>

**ΠΙΝΑΚΑΣ 2: ΠΛΗΡΩΜΕΣ ΚΟΑΠ ΓΙΑ ΤΟ 2020**

Περιγραφή Μέτρων	Ποσά που έχουν πληρωθεί (€)		
	Χορηγία ΕΕ	Εθνικά Κονδύλια	Σύνολο
<b>ΚΟΙΝΕΣ ΟΡΓΑΝΩΣΕΙΣ ΑΓΟΡΑΣ</b>			
Οπωροκηπευτικά	170.349	0	170.349
Προϊόντα του Αμπελοοινικού Τομέα	4.816.684	0	4.816.684
Μέτρα Προώθησης	0	0	0
Σχολικά Προγράμματα	84.567	3.453	88.020
Χοίρειο κρέας, αυγά, πουλερικά, μελισσοκομία και λοιπά ζωικά προϊόντα	99.809	99.809	199.618
<b>ΣΥΝΟΛΟ ΠΛΗΡΩΜΩΝ ΚΟΙΝΩΝ ΟΡΓΑΝΩΣΕΩΝ ΑΓΟΡΑΣ</b>	<b>5.171.409</b>	<b>103.262</b>	<b>5.274.671</b>
<b>ΠΟΣΟΣΤΑ</b>	<b>98,04%</b>	<b>1,96%</b>	<b>100,00%</b>
<b>ΑΜΕΣΕΣ ΕΝΙΣΧΥΣΕΙΣ</b>			
Εκταρικές Επιδοτήσεις	46.028.922	0	46.028.922
Ανάκτηση Δημοσιονομικής Πειθαρχίας	377.866	0	377.866
Συνδεδεμένη Στήριξη Αιγοπροβάτων	3.530.685	0	3.530.685
Συνδεδεμένη Στήριξη Εσπεριδοειδών	779.532	0	779.532
Φυσικές Καταστροφές	0	1.496.200	1.496.200
Πληρωθέντα & ανακτηθέντα ποσά - πολυετείς κυρώσεις κ.λ.π	-146.864	46.855	-100.009
<b>ΣΥΝΟΛΟ ΠΛΗΡΩΜΩΝ ΑΜΕΣΩΝ ΕΝΙΣΧΥΣΕΩΝ</b>	<b>50.570.141</b>	<b>1.543.055</b>	<b>52.113.196</b>
<b>ΠΟΣΟΣΤΑ</b>	<b>97,04%</b>	<b>2,96%</b>	<b>100,00%</b>
<b>ΜΕΤΡΑ ΑΓΡΟΤΙΚΗΣ ΑΝΑΠΤΥΞΗΣ</b>			
Μέτρα Αγροτικής Ανάπτυξης 2007 - 2013	0	-8.365	-8.365
Μέτρα Αγροτικής Ανάπτυξης 2014 - 2020			
Μέτρα 1.1, 1.2, 1.3	370.604	328.649	699.253
Μέτρο 3.1, 3.2	76.124	67.506	143.630
Μέτρα 4.1, 4.2, 4.3, 4.4	6.812.477	6.043.103	12.855.580
Μέτρο 6.1	19.000	0	19.000
Μέτρα 7.2, 7.3, 7.4, 7.5	1.668.210	1.479.356	3.147.565
Μέτρα 8.1, 8.3, 8.4, 8.5	716.466	635.356	1.351.822
Μέτρο 9.1	53.000	47.000	100.000
Μέτρα 10.1.1 - 10.1.11	4.237.724	3.757.980	7.995.704
Μέτρο 11	1.661.320	1.473.247	3.134.567
Μέτρα 12.1, 12.2	52.087	46.190	98.277
Μέτρα 13.1, 13.2, 13.3	3.252.558	2.882.561	6.135.119
Μέτρο 14	744.875	660.550	1.405.425
Μετρα 16.1, 16.2, 16.4	2.120	1.880	4.000
Μέτρα 19.1, 19.2, 19.3, 19.4	396.290	351.427	747.717
Μέτρο 20	731.517	648.703	1.380.220
Μέτρο 21	1.272.368	1.128.325	2.400.693
Μέτρα 97	604.358	535.940	1.140.298
<b>ΣΥΝΟΛΟ</b>	<b>22.671.098</b>	<b>20.087.772</b>	<b>42.758.871</b>
<b>ΣΥΝΟΛΟ ΠΛΗΡΩΜΩΝ ΜΕΤΡΩΝ ΑΓΡΟΤΙΚΗΣ ΑΝΑΠΤΥΞΗΣ</b>	<b>22.671.098</b>	<b>20.079.407</b>	<b>42.750.506</b>
<b>ΠΟΣΟΣΤΑ</b>	<b>53,03%</b>	<b>46,97%</b>	<b>100,00%</b>
<b>ΓΕΝΙΚΟ ΣΥΝΟΛΟ</b>	<b>78.412.648</b>	<b>21.725.724</b>	<b>100.138.373</b>
<b>ΓΕΝΙΚΟ ΠΟΣΟΣΤΟ</b>	<b>78,30%</b>	<b>21,70%</b>	<b>100,00%</b>



**ΠΙΝΑΚΑΣ 3: ΠΛΗΡΩΜΕΣ ΤΟΥ ΠΡΟΓΡΑΜΜΑΤΟΣ ΑΓΡΟΤΙΚΗΣ ΑΝΑΠΤΥΞΗΣ 2014 - 2020 ΓΙΑ ΤΟ 2020**

Μέτρο	Τίτλος Μέτρου/ Καθεστώσ	Ευρωπαϊκή Συμμετοχή €	Εθνική Συμμετοχή €	Δημόσια Δαπάνη €
<b>M01</b>	<b>Δράσεις μεταφοράς γνώσης και ενημέρωσης</b>	<b>370.604</b>	<b>328.649</b>	<b>699.253</b>
ΚΑΘΕΣΤΩΣ 1.1	Δράσεις επαγγελματικής κατάρτισης και ανάπτυξης δεξιοτήτων	46.203	40.972	870146
ΚΑΘΕΣΤΩΣ 1.2	Δράσεις ενημέρωσης και επίδειξης	132.225	117.256	249.482
ΚΑΘΕΣΤΩΣ 1.3	Βραχυπρόθεσμες ανταλλαγές για διαχείριση γεωργικών και δασικών εκμεταλλεύσεων και δασών, καθώς και επισκέψεις σε γεωργικές εκμεταλλεύσεις και δάση	192.176	170.420	362.596
<b>M03</b>	<b>Συστήματα ποιότητας</b>	<b>76.124</b>	<b>67.506</b>	<b>143.629</b>
ΚΑΘΕΣΤΩΣ 3.1	Ενίσχυση για νέες συμμετοχές σε συστήματα ποιότητας	64.840	57.500	122.340
ΚΑΘΕΣΤΩΣ 3.2	Ενίσχυση για δραστηριότητες ενημέρωσης και προώθησης που εφαρμόζονται από Ομάδες Παραγωγών στην εσωτερική αγορά	11.283	10.006	21.290
<b>M04</b>	<b>Επενδύσεις σε φυσικό κεφάλαιο</b>	<b>6.812.477</b>	<b>6.043.103</b>	<b>12.855.580</b>
ΚΑΘΕΣΤΩΣ 4.1	Επενδύσεις που βελτιώνουν τις συνολικές επιδόσεις και τη βιωσιμότητα των γεωργοκτηνοτροφικών εκμεταλλεύσεων	5.894.805	5.229.317	11.124.122
ΚΑΘΕΣΤΩΣ 4.2	Επενδύσεις που αφορούν στη μεταποίηση, εμπορία και ανάπτυξη γεωργικών και δασικών προϊόντων	917.673	813.785	1.731.458
ΚΑΘΕΣΤΩΣ 4.3.1	Χωροταξική κτηνοτροφική ανάπτυξη	0	0	0
ΚΑΘΕΣΤΩΣ 4.3.2	Επενδύσεις σε υποδομές σχετικές με τα ύδατα	0	0	0
ΚΑΘΕΣΤΩΣ 4.3.3	Εφαρμογή καινοτόμων τεχνολογιών σε αρδευτικά έργα	0	0	0
<b>M06</b>	<b>Ανάπτυξη γεωργικών εκμεταλλεύσεων και επιχειρήσεων</b>	<b>19.000</b>	<b>0</b>	<b>19.000</b>
ΚΑΘΕΣΤΩΣ 6.1	Ενίσχυση πρώτης εγκατάστασης Νέων Γεωργών	19.000	0	19.000
<b>M07</b>	<b>Βασικές Υπηρεσίες και ανάπλαση χωριών σε αγροτικές περιοχές</b>	<b>1.668.210</b>	<b>1.479.356</b>	<b>3.147.565</b>
ΚΑΘΕΣΤΩΣ 7.2	Δημιουργία, βελτίωση ή επέκταση όλων των τύπων υποδομών μικρής κλίμακας	411.107	364.566	775.673
ΚΑΘΕΣΤΩΣ 7.3	Ευρυζωνική υποδομή, συμπεριλαμβανομένης της δημιουργίας, βελτίωσης και επέκτασής της, την παθητική ευρυζωνική υποδομή και την πρόβλεψη πρόσβασης στις ευρυζωνικές και δημόσιες λύσεις ηλεκτρονικής διακυβέρνησης	62.510	55.434	117.944
ΚΑΘΕΣΤΩΣ 7.4	Επενδύσεις για τη δημιουργία, βελτίωση ή επέκταση τοπικών βασικών υπηρεσιών για τον αγροτικό πληθυσμό, συμπεριλαμβανομένης της αναψυχής και του πολιτισμού	877.702	778.340	1.656.042
ΚΑΘΕΣΤΩΣ 7.5	Επενδύσεις για τη δημόσια χρήση σε υποδομή αναψυχής, τουριστικές πληροφορίες και τουριστικές υποδομές μικρής κλίμακας	316.890	281.016	597.905
<b>M08</b>	<b>Δασώσεις</b>	<b>716.466</b>	<b>635.356</b>	<b>1.351.822</b>
ΔΡΑΣΗ 8.1 2018 & προηγ.	Δάσωση και δημιουργία δασώδων εκτάσεων	-16.624	16.624	0
ΔΡΑΣΗ 8.1 2019	Δάσωση και δημιουργία δασώδων εκτάσεων	65.569	58.146	123.715
ΔΡΑΣΗ 8.1 2020	Δάσωση και δημιουργία δασώδων εκτάσεων	20.250	17.958	38.208
ΚΑΘΕΣΤΩΣ 8.3	Πρόληψη ζημιών σε δάση εξαιτίας δασικών πυρκαγιών, φυσικών καταστροφών και καταστροφικών συμβάντων	258.844	229.541	488.384
ΚΑΘΕΣΤΩΣ 8.4	Αποκατάσταση ζημιών σε δάση εξαιτίας δασικών πυρκαγιών, φυσικών καταστροφών και καταστροφικών συμβάντων	0	0	0
ΚΑΘΕΣΤΩΣ 8.5.1	Επενδύσεις βελτίωσης της αξίας των δασών ως δημοσίου αγαθού	269.997	239.431	509.428
ΚΑΘΕΣΤΩΣ 8.5.2	Δράσεις και έργα για τη διατήρηση και ενίσχυση της βιοποικιλότητας στα δάση	10.600	9.400	20.000
ΚΑΘΕΣΤΩΣ 8.5.3	Αραιώσεις σε πυκνές συστάδες δασώσεων/αναδασώσεων για βελτίωση της ανθεκτικότητας των δασών	107.830	64.257	172.087
<b>M09</b>	<b>Σύσταση ομάδων παραγωγών</b>	<b>53.000</b>	<b>47.000</b>	<b>100.000</b>
ΚΑΘΕΣΤΩΣ 9.1	Σύσταση Ομάδων και Οργανώσεων Παραγωγών στον τομέα της γεωργίας	53.000	47.000	100.000

**ΠΙΝΑΚΑΣ 3: ΠΛΗΡΩΜΕΣ ΤΟΥ ΠΡΟΓΡΑΜΜΑΤΟΣ ΑΓΡΟΤΙΚΗΣ ΑΝΑΠΤΥΞΗΣ 2014 - 2020 ΓΙΑ ΤΟ 2020 (συνέχεια)**

Μέτρο	Τίτλος Μέτρου/ Καθεστώς	Ευρωπαϊκή Συμμετοχή €	Εθνική Συμμετοχή €	Δημόσια Δαπάνη €
<b>M10</b>	<b>Ενισχύσεις για την γεωργία, το περιβάλλον και το κλίμα</b>	<b>4.237.724</b>	<b>3.757.980</b>	<b>7.995.704</b>
ΔΡΑΣΗ 10.1.1 2018 & προηγ.	Αποκλεισμός της χρήσης Χημικών Ζιζανιοκτόνων σε συγκεκριμένες καλλιέργειες	-125.548	-111.334	-236.882
ΔΡΑΣΗ 10.1.1 2019	Αποκλεισμός της χρήσης Χημικών Ζιζανιοκτόνων σε συγκεκριμένες καλλιέργειες	2.183.309	1.936.140	4.119.449
ΔΡΑΣΗ 10.1.2 2018 & προηγ.	Εφαρμογή αμειψισποράς στην καλλιέργεια της πατάτας και των σιτηρών	71.259	63.193	134.452
ΔΡΑΣΗ 10.1.2 2019	Εφαρμογή αμειψισποράς στην καλλιέργεια της πατάτας και των σιτηρών	472.992	419.446	892.439
ΔΡΑΣΗ 10.1.3 2018 & προηγ.	Στοχευμένες αγροπεριβαλλοντικές δράσεις στην καλλιέργεια της πατάτας και των εσπεριδοειδών	57.741	51.206	108.947
ΔΡΑΣΗ 10.1.3 2019	Στοχευμένες αγροπεριβαλλοντικές δράσεις στην καλλιέργεια της πατάτας και των εσπεριδοειδών	804.665	713.569	1.518.235
ΔΡΑΣΗ 10.1.4 2018 & προηγ.	Διατήρηση περιβαλλοντικά φιλικών γεωργικών πρακτικών στην καλλιέργεια της μπανάνας	-10.805	-9.582	-20.387
ΔΡΑΣΗ 10.1.4 2019	Διατήρηση περιβαλλοντικά φιλικών γεωργικών πρακτικών στην καλλιέργεια της μπανάνας	83.203	73.783	156.986
ΔΡΑΣΗ 10.1.5	Μείωση απαιτήσεων νερού άρδευσης σε επίπεδο υδροφορέα	0	0	0
ΔΡΑΣΗ 10.1.6	Προστασία Φυσικής Βλάστησης και χαρακτηριστικών του τοπίου, περιμετρικά των αγροτεμαχίων για σκοπούς βιοποικιλότητας και μείωση της διάβρωσης	0	0	0
ΔΡΑΣΗ 10.1.7 2018 & προηγ.	Συντήρηση υφιστάμενων ξερολιθιών εντός αγροτεμαχίων	-8	-7	-15
ΔΡΑΣΗ 10.1.7 2019	Συντήρηση υφιστάμενων ξερολιθιών εντός αγροτεμαχίων	253	224	477
ΔΡΑΣΗ 10.1.8 2018 & προηγ.	Αγροπεριβαλλοντικές υποχρεώσεις για τη διατήρηση, βιώσιμη χρήση και ανάπτυξη σε παραδοσιακές ποικιλίες αμπέλου	-1.057	-937	-1.994
ΔΡΑΣΗ 10.1.8 2019	Αγροπεριβαλλοντικές υποχρεώσεις για τη διατήρηση, βιώσιμη χρήση και ανάπτυξη σε παραδοσιακές ποικιλίες αμπέλου	15.320	13.586	28.906
ΔΡΑΣΗ 10.1.9 2018 & προηγ.	Αγροπεριβαλλοντικές υποχρεώσεις για τη διατήρηση, βιώσιμη χρήση και ανάπτυξη σε παραδοσιακές φυλές ζώων	2.198	1.949	4.146
ΔΡΑΣΗ 10.1.9 2019	Αγροπεριβαλλοντικές υποχρεώσεις για τη διατήρηση, βιώσιμη χρήση και ανάπτυξη σε παραδοσιακές φυλές ζώων	214.195	189.946	404.141
ΔΡΑΣΗ 10.1.9 2020	Αγροπεριβαλλοντικές υποχρεώσεις για τη διατήρηση, βιώσιμη χρήση και ανάπτυξη σε παραδοσιακές φυλές ζώων	157.994	140.108	298.101
ΔΡΑΣΗ 10.1.10 2018 & προηγ.	Διαχείριση μελισσοσμηνών με σκοπό τη διατήρηση αρμονικής συνύπαρξης με εντομοφάγα πτηνά	141.253	125.262	266.515
ΔΡΑΣΗ 10.1.10 2019	Διαχείριση μελισσοσμηνών με σκοπό τη διατήρηση αρμονικής συνύπαρξης με εντομοφάγα πτηνά	153.467	136.093	289.560
ΔΡΑΣΗ 10.1.11 2018 & προηγ.	Περιβαλλοντικές δράσεις σε Περιοχές Υψηλής Φυσικής Αξίας	1.593	1.413	3.006
ΔΡΑΣΗ 10.1.11 2019	Περιβαλλοντικές δράσεις σε Περιοχές Υψηλής Φυσικής Αξίας	14.206	12.598	26.803
ΔΡΑΣΗ 10.1.12 2018 & προηγ.	Εθελοντικό πρόγραμμα ολοκληρωμένης διαχείρισης εχθρών και ασθενειών στα οινοποιήσιμα και επιτραπέζια αμπέλια	735	652	1.386
ΔΡΑΣΗ 10.1.12 2019	Εθελοντικό πρόγραμμα ολοκληρωμένης διαχείρισης εχθρών και ασθενειών στα οινοποιήσιμα και επιτραπέζια αμπέλια	234	207	441

**ΠΙΝΑΚΑΣ 3: ΠΛΗΡΩΜΕΣ ΤΟΥ ΠΡΟΓΡΑΜΜΑΤΟΣ ΑΓΡΟΤΙΚΗΣ ΑΝΑΠΤΥΞΗΣ 2014 - 2020 ΓΙΑ ΤΟ 2020 (συνέχεια)**

Μέτρο	Τίτλος Μέτρου/ Καθεστώσ	Ευρωπαϊκή Συμμετοχή €	Εθνική Συμμετοχή €	Δημόσια Δαπάνη €
ΔΡΑΣΗ 10.1.13 2018 & προηγ.	Εφαρμογή πυροπροστατευτικών χειρισμών σε παραδασόβιες εκτάσεις με σιτηρά	-30	-26	-56
ΔΡΑΣΗ 10.1.13 2019	Εφαρμογή πυροπροστατευτικών χειρισμών σε παραδασόβιες εκτάσεις με σιτηρά	555	492	1.048
<b>M11</b>	<b>Βιολογική γεωργία</b>	<b>1.661.320</b>	<b>1.473.247</b>	<b>3.134.567</b>
ΚΑΘΕΣΤΩΣ 11.1 2018 & προηγ.	Ενίσχυση μεταβατικού σταδίου Βιολογικής γεωργίας	64.324	57.043	121.368
ΚΑΘΕΣΤΩΣ 11.1 2019	Ενίσχυση μεταβατικού σταδίου Βιολογικής γεωργίας	122.086	108.265	230.351
ΚΑΘΕΣΤΩΣ 11.2 2018 & προηγ.	Ενίσχυση Βιολογικής γεωργίας	155.164	137.599	292.763
ΚΑΘΕΣΤΩΣ 11.2 2019	Ενίσχυση Βιολογικής γεωργίας	1.319.746	1.170.340	2.490.086
<b>M12</b>	<b>Ενισχύσεις στο πλαίσιο του Natura 2000 και της Οδηγίας Πλαίσιο για τα Ύδατα</b>	<b>52.087</b>	<b>46.190</b>	<b>98.277</b>
ΚΑΘΕΣΤΩΣ 12.1 2018 & προηγ.	Διατήρηση ασυγκόμιστης παραγωγής σε γεωργικές και δασικές περιοχές Natura 2000 και περιοχές συνεκτικότητας	0	0	0
ΚΑΘΕΣΤΩΣ 12.1 2019	Διατήρηση ασυγκόμιστης παραγωγής σε γεωργικές και δασικές περιοχές Natura 2000 και περιοχές συνεκτικότητας	30.565	27.105	57.670
ΚΑΘΕΣΤΩΣ 12.1 2020	Διατήρηση ασυγκόμιστης παραγωγής σε γεωργικές και δασικές περιοχές Natura 2000 και περιοχές συνεκτικότητας	21.522	19.085	40.607
ΚΑΘΕΣΤΩΣ 12.2	Διαχείριση Βοσκοτόπων	0	0	0
<b>M13</b>	<b>Ενισχύσεις περιοχών που αντιμετωπίζουν φυσικά ή άλλα μειονεκτήματα</b>	<b>3.252.558</b>	<b>2.882.561</b>	<b>6.135.119</b>
ΚΑΘΕΣΤΩΣ 13.1 2018 & προηγ.	Ορεινές Περιοχές	30.634	27.166	57.799
ΚΑΘΕΣΤΩΣ 13.1 2019	Ορεινές Περιοχές	2.264	2.008	4.272
ΚΑΘΕΣΤΩΣ 13.1 2020	Ορεινές Περιοχές	490.618	435.076	925.694
ΚΑΘΕΣΤΩΣ 13.2 2018 & προηγ.	Περιοχές με Φυσικά Μειονεκτήματα	237.802	209.109	446.911
ΚΑΘΕΣΤΩΣ 13.2 2019	Περιοχές με Φυσικά Μειονεκτήματα	12.814	11.363	24.178
ΚΑΘΕΣΤΩΣ 13.2 2020	Περιοχές με Φυσικά Μειονεκτήματα	2.169.882	1.924.227	4.094.109
ΚΑΘΕΣΤΩΣ 13.3 2018 & προηγ.	Περιοχές με Ειδικά Μειονεκτήματα	26.752	23.723	50.474
ΚΑΘΕΣΤΩΣ 13.3 2019	Περιοχές με Ειδικά Μειονεκτήματα	505	448	952
ΚΑΘΕΣΤΩΣ 13.3 2020	Περιοχές με Ειδικά Μειονεκτήματα	233.505	207.069	440.575
ΚΑΘΕΣΤΩΣ 13.4 2018 & προηγ.	Περιοχές με Ειδικά Μειονεκτήματα II	10.132	8.985	19.118
ΚΑΘΕΣΤΩΣ 13.4 2019	Περιοχές με Ειδικά Μειονεκτήματα II	41	36	77

**ΠΙΝΑΚΑΣ 3: ΠΛΗΡΩΜΕΣ ΤΟΥ ΠΡΟΓΡΑΜΜΑΤΟΣ ΑΓΡΟΤΙΚΗΣ ΑΝΑΠΤΥΞΗΣ 2014 - 2020 ΓΙΑ ΤΟ 2020 (συνέχεια)**

Μέτρο	Τίτλος Μέτρου/ Καθεστώσ	Ευρωπαϊκή Συμμετοχή €	Εθνική Συμμετοχή €	Δημόσια Δαπάνη €
ΚΑΘΕΣΤΩΣ 13.4 2020	Περιοχές με Ειδικά Μειονεκτήματα II	37.609	33.351	70.961
<b>M14</b>	<b>Καλή διαβίωση των ζώων</b>	<b>744.875</b>	<b>660.550</b>	<b>1.405.425</b>
ΚΑΘΕΣΤΩΣ 14.1 2018 & προηγ.	Καλή μεταχείριση των αιγοπροβάτων μέσω της βελτίωσης της πυκνότητας του ζωικού κεφαλαίου και συνεχούς παροχής τροφής και νερού	26.382	23.396	49.778
ΚΑΘΕΣΤΩΣ 14.1 2019	Καλή μεταχείριση των αιγοπροβάτων μέσω της βελτίωσης της πυκνότητας του ζωικού κεφαλαίου και συνεχούς παροχής τροφής και νερού	718.493	637.154	1.355.647
<b>M16</b>	<b>Συνεργασία</b>	<b>2.120</b>	<b>1.880</b>	<b>4.000</b>
ΚΑΘΕΣΤΩΣ 16.1	Στήριξη για την εγκαθίδρυση και λειτουργία Επιχειρησιακών Ομάδων	2.120	1.880	4.000
ΚΑΘΕΣΤΩΣ 16.2	Δημιουργία νέων συστημάτων ποιότητας	0	0	0
ΚΑΘΕΣΤΩΣ 16.4	Βραχείες αλυσίδες και τοπικές αγορές	0	0	0
<b>M19</b>	<b>Leader</b>	<b>396.290</b>	<b>351.427</b>	<b>747.718</b>
ΚΑΘΕΣΤΩΣ 19.1	Προπαρασκευαστική Στήριξη	0	0	0
ΚΑΘΕΣΤΩΣ 19.2	Στήριξη για την υλοποίηση των δράσεων στο πλαίσιο της Στρατηγικής Τοπικής Ανάπτυξης με πρωτοβουλία τοπικών κοινοτήτων	265.248	235.220	500.468
ΚΑΘΕΣΤΩΣ 19.3	Προετοιμασία και υλοποίηση Έργων Συνεργασίας των ΟΤΔ	6.685	5.928	12.613
ΚΑΘΕΣΤΩΣ 19.4	Έξοδα Λειτουργίας - Συντονισμός της Στρατηγικής Τοπικής Ανάπτυξης	124.357	110.279	234.636
<b>M20</b>	<b>Τεχνική Υποστήριξη</b>	<b>731.517</b>	<b>648.703</b>	<b>1.380.220</b>
ΚΑΘΕΣΤΩΣ 20.1	Τεχνική Υποστήριξη	731.517	648.703	1.380.220
ΚΑΘΕΣΤΩΣ 20.2	Εθνικό Αγροτικό Δίκτυο	0	0	0
<b>M21</b>	<b>Προσωρινή στήριξη σε σχέση με την πανδημία κορωνοϊού (COVID-19)</b>	<b>1.272.368</b>	<b>1.128.325</b>	<b>2.400.692</b>
<b>ΑΝΕΝΕΡΓΟ ΜΕΤΡΟ</b>	<b>Πρόωρη συνταξιοδότηση</b>	<b>604.358</b>	<b>535.940</b>	<b>1.140.299</b>
	<b>ΣΥΝΟΛΟ</b>	<b>22.671.098</b>	<b>20.087.773</b>	<b>42.758.870</b>





# **ΟΡΓΑΝΙΣΜΟΣ ΑΓΡΟΤΙΚΩΝ ΠΛΗΡΩΜΩΝ**

Οικονομικές Καταστάσεις  
31 Δεκεμβρίου 2020

# ΠΕΡΙΕΧΟΜΕΝΑ



Έκθεση ανεξάρτητου ελεγκτή	1-3
Κατάσταση αποτελεσμάτων	4
Κατάσταση συνολικών εσόδων	5
Κατάσταση οικονομικής θέσης	6
Κατάσταση μεταβολών ιδίων κεφαλαίων	7
Κατάσταση ταμειακών ροών	8
Σημειώσεις στις οικονομικές καταστάσεις	9-40



## Έκθεση Ανεξάρτητου Ελεγκτή

### Προς τον Επίτροπο του Κυπριακού Οργανισμού Αγροτικών Πληρωμών

#### Έκθεση επί του Ελέγχου των Οικονομικών Καταστάσεων

#### Γνώμη

Έχουμε ελέγξει τις οικονομικές καταστάσεις του Κυπριακού Οργανισμού Αγροτικών Πληρωμών (ο 'Οργανισμός'), όπως παρουσιάζονται στις σελίδες 4 μέχρι 40 και οι οποίες αποτελούνται από την κατάσταση οικονομικής θέσης στις 31 Δεκεμβρίου 2020, και τις καταστάσεις αποτελεσμάτων, συνολικών εσόδων, μεταβολών ιδίων κεφαλαίων και ταμειακών ροών του έτους που έληξε την ημερομηνία αυτή, καθώς και περίληψη σημαντικών λογιστικών πολιτικών και σημειώσεις στις οικονομικές καταστάσεις.

Κατά τη γνώμη μας, οι συνημμένες οικονομικές καταστάσεις δίνουν αληθινή και δίκαιη εικόνα της οικονομικής θέσης του Οργανισμού στις 31 Δεκεμβρίου 2020, και της οικονομικής του επίδοσης και των ταμειακών ροών του για το έτος που έληξε την ημερομηνία αυτή σύμφωνα με τα Διεθνή Πρότυπα Χρηματοοικονομικής Αναφοράς (ΔΠΧΑ), όπως αυτά υιοθετήθηκαν από την Ευρωπαϊκή Ένωση και τις απαιτήσεις του περί Κυπριακού Οργανισμού Αγροτικών Πληρωμών Νόμου, Αριθμός 214(Ι) του 2020.

#### Βάση γνώμης

Ο έλεγχός μας έχει διενεργηθεί σύμφωνα με τα Διεθνή Πρότυπα Ελέγχου (ΔΠΕ). Οι ευθύνες μας, με βάση αυτά τα πρότυπα, περιγράφονται περαιτέρω στην παράγραφο 'Ευθύνες του Ελεγκτή για τον Έλεγχο των Οικονομικών Καταστάσεων' της έκθεσής μας. Είμαστε ανεξάρτητοι από τον Οργανισμό σύμφωνα με τον Διεθνή Κώδικα Δεοντολογίας Λογιστών (συμπεριλαμβανομένων των Διεθνών Προτύπων Ανεξαρτησίας), που εκδίδεται από το Διεθνές Συμβούλιο Προτύπων Δεοντολογίας για Επαγγελματίες Λογιστές (Κώδικας ΔΣΠΔΕΛ) και τις απαιτήσεις δεοντολογίας που σχετίζονται με τον έλεγχο οικονομικών καταστάσεων στην Κύπρο και έχουμε συμμορφωθεί με τις άλλες ευθύνες δεοντολογίας που απορρέουν από τις απαιτήσεις αυτές και τον Κώδικα ΔΣΠΔΕΛ. Πιστεύουμε ότι τα ελεγκτικά τεκμήρια που έχουμε αποκτήσει είναι επαρκή και κατάλληλα για να αποτελέσουν βάση για την ελεγκτική μας γνώμη.

#### Ουσιώδης αβεβαιότητα σε σχέση με την συνεχιζόμενη δραστηριότητα

Επισύρουμε την προσοχή σας στη σημείωση 5 επί των οικονομικών καταστάσεων η οποία περιγράφει ότι ο Οργανισμός υπέστη έλλειμμα ύψους €1,506,049 κατά τη διάρκεια του έτους που έληξε στις 31 Δεκεμβρίου 2020 και ότι, κατά την ημερομηνία αυτή οι υποχρεώσεις του Οργανισμού υπερέβαιναν τα περιουσιακά στοιχεία του κατά €29,287,102. Όπως αναφέρεται στη σημείωση 5, οι παράγοντες αυτοί, μαζί με άλλα θέματα όπως αυτά περιγράφονται στη σημείωση 5, υποδηλώνουν την ύπαρξη ουσιαστικής αβεβαιότητας που ενδέχεται να φανερώσει σημαντική αμφιβολία ως προς την ικανότητα του Οργανισμού να συνεχίσει ως συνεχιζόμενη δραστηριότητα. Η γνώμη μας δεν έχει επιφύλαξη σε σχέση με αυτό το θέμα.



**MAKING AN  
IMPACT THAT  
MATTERS**  
*since 1845*

Η Deloitte αναφέρεται σε μία ή περισσότερες από την Deloitte Touche Tohmatsu Limited, εταιρεία περιορισμένης ευθύνης δια εγγυήσεως του Ηνωμένου Βασιλείου ("DTTL"), του διεθνούς δικτύου μελών της και τις σχετιζόμενες με αυτές οντότητες (συνολικά, ο «οργανισμός Deloitte»). Η DTTL (επίσης αναφερόμενη και ως «Deloitte Global») και το κάθε μέλος της και κάθε σχετιζόμενη με αυτήν οντότητα, αποτελούν ξεχωριστές και ανεξάρτητες οντότητες, που δεν δύνανται να δημιουργούν υποχρεώσεις ή να δεσμεύουν ή μία την άλλη έναντι τρίτων. Η DTTL και κάθε μέλος της και κάθε σχετιζόμενη με αυτήν οντότητα, είναι υπεύθυνα μόνο για τις δικές της πράξεις και παραλήψεις και όχι αυτές των άλλων οντοτήτων. Η DTTL δεν παρέχει υπηρεσίες σε πελάτες. Παρακαλούμε επισκεφθείτε την ιστοσελίδα [www.deloitte.com/about](http://www.deloitte.com/about) για περισσότερες πληροφορίες.

Η Deloitte & Touche (M.E.) LLP (DME) είναι η συνδεδεμένη οντότητα της Deloitte NSE LLP ("NSE"), συνεταιρισμού περιορισμένης ευθύνης του Ηνωμένου Βασιλείου και μέλους της DTTL, για τις περιοχές της Μέσης Ανατολής και της Κύπρου. Η Deloitte Limited, ιδιωτική εταιρεία περιορισμένης εγγεγραμμένη στην Κύπρο (Αρ. Εγγραφής 162812), είναι η συνδεδεμένη οντότητα της Deloitte NSE για την Κύπρο. Η Deloitte Limited είναι μεταξύ των μεγαλύτερων οίκων παροχής υπηρεσιών της Κύπρου, παρέχοντας ελεγκτικές, φορολογικές, συμβουλευτικές και χρηματοοικονομικές υπηρεσίες με πάνω από 700 άτομα προσωπικό, στη Λευκωσία και Λεμεσό.

Γραφεία: Λευκωσία, Λεμεσός

Αυτή η επικοινωνία περιέχει εμπιστευτικές πληροφορίες και προορίζεται αποκλειστικά για τη χρήση του ατόμου ή της οντότητας στην οποία απευθύνεται. Εάν δεν είστε ο προοριζόμενος παραλήπτης, παρακαλούμε όπως: (1) ενημερώσετε αμέσως τον αποστολέα απαντώντας σε αυτό το μήνυμα και στη συνέχεια να διαγράψετε την επικοινωνία και όλα τα αντίγραφα αυτής από το σύστημά σας και (2) μην αποκαλύψετε, χρησιμοποιήσετε ή αντιγράψετε αυτήν την επικοινωνία με κανέναν τρόπο. Οποιαδήποτε αποκάλυψη, χρήση ή αντιγραφή της επικοινωνίας, δεν μπορεί να είναι εγγυημένα ασφαλή και χωρίς κάποιο λάθος.

## Έκθεση Ανεξάρτητου Ελεγκτή (συνέχεια)

### Προς τον Επίτροπο του Κυπριακού Οργανισμού Αγροτικών Πληρωμών

#### Άλλες πληροφορίες

Ο Επίτροπος είναι υπεύθυνος για τις άλλες πληροφορίες. Οι άλλες πληροφορίες αποτελούνται από τις πληροφορίες που περιλαμβάνονται στις Πρόσθετες Πληροφορίες, αλλά δεν περιλαμβάνουν τις οικονομικές καταστάσεις και την έκθεση ελεγκτή επί αυτών.

Η γνώμη μας επί των οικονομικών καταστάσεων δεν καλύπτει τις άλλες πληροφορίες και δεν εκφέρουμε οποιοδήποτε συμπέρασμα διασφάλισης επί αυτών.

Σχετικά με τον έλεγχο των οικονομικών καταστάσεων, η ευθύνη μας είναι να διαβάσουμε τις άλλες πληροφορίες, έτσι ώστε να αξιολογήσουμε, κατά πόσο αυτές δεν συνάδουν ουσιωδώς με τις οικονομικές καταστάσεις ή με τη γνώση που έχουμε αποκτήσει κατά τη διάρκεια του ελέγχου, ή διαφαίνεται να είναι ουσιωδώς εσφαλμένες. Εάν, με βάση τις διαδικασίες που έχουμε πραγματοποιήσει, συμπεράνουμε ότι υπάρχει ουσιώδες σφάλμα σ' αυτές τις άλλες πληροφορίες, είμαστε υποχρεωμένοι να αναφέρουμε το γεγονός αυτό. Δεν έχουμε να αναφέρουμε τίποτα επί αυτού.

#### Ευθύνες του Επιτρόπου για τις Οικονομικές Καταστάσεις

Ο Επίτροπος είναι υπεύθυνος για την κατάρτιση των οικονομικών καταστάσεων που δίνουν αληθινή και δίκαιη εικόνα σύμφωνα με τα Διεθνή Πρότυπα Χρηματοοικονομικής Αναφοράς όπως αυτά υιοθετήθηκαν από την Ευρωπαϊκή Ένωση και τις απαιτήσεις του περί Κυπριακού Οργανισμού Αγροτικών Πληρωμών Νόμου, Αριθμός 214(I) του 2020, και για εκείνες τις δικλίδες εσωτερικού ελέγχου που ο Επίτροπος καθορίζει ως απαραίτητες, ώστε να καθίσταται δυνατή η κατάρτιση οικονομικών καταστάσεων απαλλαγμένων από ουσιώδες σφάλμα, οφειλόμενου είτε σε απάτη είτε σε λάθος.

Κατά την κατάρτιση των οικονομικών καταστάσεων, ο Επίτροπος είναι υπεύθυνος για την αξιολόγηση της ικανότητας του Οργανισμού να συνεχίσει ως συνεχιζόμενη δραστηριότητα, γνωστοποιώντας όπου συντρέχει τέτοια περίπτωση, θέματα που σχετίζονται με τη συνέχιση της δραστηριότητας του Οργανισμού και την υιοθέτηση της αρχής της συνεχιζόμενης δραστηριότητας, εκτός εάν ο Επίτροπος προτίθεται, είτε να θέσει τον Οργανισμό σε εκκαθάριση ή να παύσει τις δραστηριότητες, ή όταν δεν έχει ρεαλιστικές εναλλακτικές επιλογές από το να προχωρήσει σε αυτές τις ενέργειες.

Ο Επίτροπος είναι υπεύθυνος για την επίβλεψη της διαδικασίας χρηματοοικονομικής αναφοράς του Οργανισμού.

#### Ευθύνες του Ελεγκτή για τον Έλεγχο των Οικονομικών Καταστάσεων

Οι στόχοι μας, είναι να αποκτήσουμε λελογισμένη διασφάλιση για το κατά πόσον οι οικονομικές καταστάσεις στο σύνολο τους είναι απαλλαγμένες από ουσιώδες σφάλμα, οφειλόμενου είτε σε απάτη είτε σε λάθος και η έκδοση έκθεσης ελεγκτή, η οποία να περιλαμβάνει τη γνώμη μας. Λελογισμένη διασφάλιση συνιστά υψηλού βαθμού διασφάλιση, αλλά όχι εγγύηση, ότι ο έλεγχος όπως αυτός πραγματοποιήθηκε με βάση τα ΔΠΕ πάντοτε θα εντοπίζει ένα ουσιώδες σφάλμα, όταν αυτό υπάρχει. Σφάλματα δύναται να προκύψουν, είτε από απάτη, είτε από λάθος και θεωρούνται ουσιώδη εάν, μεμονωμένα ή αθροιστικά, θα μπορούσε εύλογα να αναμενόταν, ότι θα επηρεάσουν τις οικονομικές αποφάσεις των χρηστών, που λήφθηκαν με βάση αυτές τις οικονομικές καταστάσεις.

Ως μέρος ενός ελέγχου σύμφωνα με τα ΔΠΕ, ασκούμε επαγγελματική κρίση και διατηρούμε επαγγελματικό σκεπτικισμό καθ' όλη τη διάρκεια του ελέγχου. Επίσης:

- Αναγνωρίζουμε και αξιολογούμε τους κινδύνους για ουσιώδη σφάλματα στις οικονομικές καταστάσεις που οφείλονται είτε σε απάτη είτε σε λάθος, σχεδιάζουμε και εφαρμόζουμε ελεγκτικές διαδικασίες οι οποίες ανταποκρίνονται στους κινδύνους αυτούς και λαμβάνουμε ελεγκτικά τεκμήρια τα οποία είναι επαρκή και κατάλληλα για να αποτελέσουν τη βάση της γνώμης μας. Ο κίνδυνος μη εντοπισμού ενός ουσιώδους σφάλματος που οφείλεται σε απάτη είναι μεγαλύτερος από αυτόν που οφείλεται σε λάθος, λόγω του ότι η απάτη μπορεί να περιλαμβάνει συμπαιγνία, πλαστογραφία, εσκεμμένες παραλείψεις, ψευδείς δηλώσεις ή την παράκαμψη των δικλίδων εσωτερικού ελέγχου.

## Έκθεση Ανεξάρτητου Ελεγκτή (συνέχεια)

### Προς τον Επίτροπο του Κυπριακού Οργανισμού Αγροτικών Πληρωμών

#### Ευθύνες του Ελεγκτή για τον Έλεγχο των Οικονομικών Καταστάσεων (συνέχεια)

- Κατανοούμε τις δικλίδες εσωτερικού ελέγχου που είναι σχετικές με τον έλεγχο, προκειμένου να σχεδιάσουμε ελεγκτικές διαδικασίες που είναι κατάλληλες υπό τις περιστάσεις, αλλά όχι με σκοπό την έκφραση γνώμης επί της αποτελεσματικότητας των δικλίδων εσωτερικού ελέγχου του Οργανισμού.
- Αξιολογούμε την καταλληλότητα των λογιστικών πολιτικών που χρησιμοποιήθηκαν και του λελογισμένου των λογιστικών εκτιμήσεων και των σχετικών γνωστοποιήσεων που έγιναν από τον Επίτροπο.
- Συμπερινούμε για την καταλληλότητα της χρήσης από τον Επίτροπο της αρχής της συνεχιζόμενης δραστηριότητας και, με βάση τα ελεγκτικά τεκμήρια που αποκτήθηκαν, κατά πόσον υπάρχει ουσιώδης αβεβαιότητα που να σχετίζεται με γεγονότα ή συνθήκες που να υποδηλώνουν την ύπαρξη ουσιώδους αβεβαιότητας, που ενδέχεται να φανερώσει σημαντική αμφιβολία ως προς την ικανότητα του Οργανισμού να συνεχίσει ως συνεχιζόμενη δραστηριότητα. Εάν συμπεράνουμε, ότι υφίσταται ουσιώδης αβεβαιότητα, είμαστε υποχρεωμένοι στην έκθεση μας να επισύρουμε την προσοχή στις σχετικές γνωστοποιήσεις στις οικονομικές καταστάσεις, ή εάν τέτοιες γνωστοποιήσεις είναι ανεπαρκείς, να τροποποιήσουμε τη γνώμη μας. Τα συμπεράσματα μας βασίζονται στα ελεγκτικά τεκμήρια που αποκτήθηκαν μέχρι την ημερομηνία της έκθεσης ελεγκτή. Ωστόσο, μελλοντικά γεγονότα ή συνθήκες ενδέχεται να έχουν ως αποτέλεσμα ο Οργανισμός να παύσει να λειτουργεί ως συνεχιζόμενη δραστηριότητα.
- Αξιολογούμε τη συνολική παρουσίαση, δομή και περιεχόμενο των οικονομικών καταστάσεων, συμπεριλαμβανομένων των γνωστοποιήσεων, και κατά πόσο οι οικονομικές καταστάσεις αντικατοπτρίζουν τις συναλλαγές και γεγονότα με τρόπο που να επιτυγχάνεται η αληθινή και δίκαιη εικόνα.

Μεταξύ άλλων θεμάτων, κοινοποιούμε στον Επίτροπο θέματα σχετικά με το προβλεπόμενο πεδίο και χρονοδιάγραμμα του ελέγχου και σημαντικά ευρήματα από τον έλεγχο, συμπεριλαμβανομένων τυχόν σημαντικών ελλείψεων στις δικλίδες εσωτερικού ελέγχου, που εντοπίσαμε κατά τη διάρκεια του ελέγχου μας.

#### Άλλο Θέμα

Αυτή η έκθεση, περιλαμβανομένης και της γνώμης, ετοιμάστηκε για τον Επίτροπο του Οργανισμού και μόνο σύμφωνα με το Άρθρο 69 του περί Ελεγκτών Νόμου του 2017 και για κανένα άλλο σκοπό. Δίνοντας αυτή τη γνώμη δεν αποδεχόμαστε και δεν αναλαμβάνουμε ευθύνη για οποιοδήποτε άλλο σκοπό ή προς οποιοδήποτε άλλο πρόσωπο στη γνώση του οποίου αυτή η έκθεση δυνατόν να περιέλθει.



Ιωάννης Σοφιανός  
Εγκεκριμένος Λογιστής και Εγγεγραμμένος Ελεγκτής  
εκ μέρους και για λογαριασμό της  
**Deloitte Limited**  
**Εγκεκριμένοι Λογιστές και Εγγεγραμμένοι Ελεγκτές**

Λευκωσία, 28 Μαΐου 2021

# ΚΥΠΡΙΑΚΟΣ ΟΡΓΑΝΙΣΜΟΣ ΑΓΡΟΤΙΚΩΝ ΠΛΗΡΩΜΩΝ

## ΚΑΤΑΣΤΑΣΗ ΑΠΟΤΕΛΕΣΜΑΤΩΝ

31 Δεκεμβρίου 2020

	Σημ.	2020 €	2019 €
<b>Εισοδήματα</b>	9	<b>111,167,692</b>	91,030,883
Πληρωμές σε δικαιούχους	10	<b>(100,138,373)</b>	(91,870,220)
		<b>11,029,319</b>	(839,337)
Άλλα έσοδα	11	<b>230,934</b>	11,286,325
Έξοδα διοίκησης	12	<b>(13,329,395)</b>	(12,106,636)
<b>Έλλειμμα από εργασίες</b>		<b>(2,069,142)</b>	(1,659,648)
Έσοδα χρηματοδότησης	15	<b>736,804</b>	693,393
Έξοδα χρηματοδότησης	15	<b>(171,675)</b>	(169,763)
<b>Έλλειμμα πριν τη φορολογία</b>		<b>(1,504,013)</b>	(1,136,018)
Φορολογία	16	<b>(2,036)</b>	(2,452)
<b>Έλλειμμα για το έτος</b>		<b>(1,506,049)</b>	(1,138,470)

Οι σημειώσεις στις σελίδες 9 μέχρι 40 αποτελούν αναπόσπαστο μέρος αυτών των οικονομικών καταστάσεων.

# ΚΥΠΡΙΑΚΟΣ ΟΡΓΑΝΙΣΜΟΣ ΑΓΡΟΤΙΚΩΝ ΠΛΗΡΩΜΩΝ

## ΚΑΤΑΣΤΑΣΗ ΣΥΝΟΛΙΚΩΝ ΕΣΟΔΩΝ

31 Δεκεμβρίου 2020

	2020	2019
Σημ.	€	€
<b>Έλλειμμα για το έτος</b>	<b><u>(1,506,049)</u></b>	<b><u>(1,138,470)</u></b>
<b>Λοιπά συνολικά έξοδα</b>		
Ποσά που δεν θα επαναταξινομηθούν στα αποτελέσματα Αναλογιστικές ζημιές σε προγράμματα συνταξιοδοτικών παροχών	14 <b><u>(4,335,698)</u></b>	<b><u>(3,262,323)</u></b>
<b>Λοιπά συνολικά έξοδα για το έτος μετά τη φορολογία</b>	<b><u>(4,335,698)</u></b>	<b><u>(3,262,323)</u></b>
<b>Συνολικό έλλειμμα για το έτος</b>	<b><u>(5,841,747)</u></b>	<b><u>(4,400,793)</u></b>

Οι σημειώσεις στις σελίδες 9 μέχρι 40 αποτελούν αναπόσπαστο μέρος αυτών των οικονομικών καταστάσεων.

# ΚΥΠΡΙΑΚΟΣ ΟΡΓΑΝΙΣΜΟΣ ΑΓΡΟΤΙΚΩΝ ΠΛΗΡΩΜΩΝ

## ΚΑΤΑΣΤΑΣΗ ΟΙΚΟΝΟΜΙΚΗΣ ΘΕΣΗΣ

31 Δεκεμβρίου 2020

	Σημ.	2020 €	2019 €
<b>ΠΕΡΙΟΥΣΙΑΚΑ ΣΤΟΙΧΕΙΑ</b>			
<b>Μη κυκλοφορούντα περιουσιακά στοιχεία</b>			
Ακίνητα, εγκαταστάσεις και εξοπλισμός	17	<b>583,720</b>	584,150
Περιουσιακά στοιχεία με δικαίωμα χρήσης	18	<b>4,285,259</b>	4,865,868
Άυλα περιουσιακά στοιχεία	19	<b>22,203</b>	102,231
Καταθέσεις	20	<b>2,688,152</b>	-
		<b>7,579,334</b>	5,552,249
<b>Κυκλοφορούντα περιουσιακά στοιχεία</b>			
Εισπρακτέα ποσά	21	<b>54,540,206</b>	53,673,037
Καταθέσεις	20	-	1,083,577
Μετρητά και αντίστοιχα μετρητών	22	<b>15,792,036</b>	17,677,754
		<b>70,332,242</b>	72,434,368
<b>Σύνολο περιουσιακών στοιχείων</b>		<b>77,911,576</b>	77,986,617
<b>ΙΔΙΑ ΚΕΦΑΛΑΙΑ ΚΑΙ ΥΠΟΧΡΕΩΣΕΙΣ</b>			
<b>Ίδια κεφάλαια</b>			
Αναγνώριση αναλογιστικής ζημιάς		<b>(8,816,711)</b>	(4,481,013)
Συσσωρευμένο έλλειμμα		<b>(20,470,391)</b>	(18,964,342)
<b>Σύνολο ιδίων κεφαλαίων</b>		<b>(29,287,102)</b>	(23,445,355)
<b>Μη βραχυπρόθεσμες υποχρεώσεις</b>			
Υποχρεώσεις από μισθώσεις	23	<b>4,145,844</b>	4,596,019
Πληρωτέα	25	<b>5,289,775</b>	5,289,775
Αναβαλλόμενο εισόδημα	26	<b>2,049,148</b>	2,217,811
Προβλέψεις για άλλες υποχρεώσεις και επιβαρύνσεις	14, 24	<b>31,185,486</b>	25,729,357
		<b>42,670,253</b>	37,832,962
<b>Βραχυπρόθεσμες υποχρεώσεις</b>			
Πληρωτέα	25	<b>64,091,786</b>	62,826,224
Υποχρεώσεις από μισθώσεις	23	<b>436,639</b>	414,916
Προβλέψεις για άλλες υποχρεώσεις και επιβαρύνσεις	14, 24	-	357,870
		<b>64,528,425</b>	63,599,010
<b>Σύνολο υποχρεώσεων</b>		<b>107,198,678</b>	101,431,972
<b>Σύνολο ιδίων κεφαλαίων και υποχρεώσεων</b>		<b>77,911,576</b>	77,986,617

Στις 28 Μαΐου 2021, ο Επίτροπος, ο Προϊστάμενος Οικονομικών Υπηρεσιών και ο Προϊστάμενος του Τμήματος Εκτέλεσης Πληρωμών του Κυπριακού Οργανισμού Αγροτικών Πληρωμών ενέκριναν αυτές τις οικονομικές καταστάσεις για έκδοση.

.....  
Τίμης Ευθυμίου  
Επίτροπος

.....  
Κώστας Τσαγκαρίδης  
Προϊστάμενος Οικονομικών  
Υπηρεσιών

.....  
Κωνσταντίνος Γαλάνης  
Προϊστάμενος Τμήματος  
Εκτέλεσης Πληρωμών

Οι σημειώσεις στις σελίδες 9 μέχρι 40 αποτελούν αναπόσπαστο μέρος αυτών των οικονομικών καταστάσεων.

# ΚΥΠΡΙΑΚΟΣ ΟΡΓΑΝΙΣΜΟΣ ΑΓΡΟΤΙΚΩΝ ΠΛΗΡΩΜΩΝ

## ΚΑΤΑΣΤΑΣΗ ΜΕΤΑΒΟΛΩΝ ΙΔΙΩΝ ΚΕΦΑΛΑΙΩΝ

31 Δεκεμβρίου 2020

	Αναγνώριση αναλογιστικής ζημιάς €	Συσσωρευμένο έλλειμμα €	Σύνολο €
<b>Υπόλοιπο την 1 Ιανουαρίου 2019</b>	<b>(1,218,690)</b>	<b>(17,825,872)</b>	<b>(19,044,562)</b>
<b>Συνολικά έξοδα</b>			
Έλλειμμα για το έτος	-	(1,138,470)	(1,138,470)
Αναλογιστικές ζημιές σε προγράμματα συνταξιοδοτικών παροχών	(3,262,323)	-	(3,262,323)
<b>Υπόλοιπο στις 31 Δεκεμβρίου 2019/ 1 Ιανουαρίου 2020</b>	<b>(4,481,013)</b>	<b>(18,964,342)</b>	<b>(23,445,355)</b>
<b>Συνολικά έξοδα</b>			
Έλλειμμα για το έτος	-	(1,506,049)	(1,506,049)
Αναλογιστικές ζημιές σε προγράμματα συνταξιοδοτικών παροχών	(4,335,698)	-	(4,335,698)
<b>Υπόλοιπο στις 31 Δεκεμβρίου 2020</b>	<b>(8,816,711)</b>	<b>(20,470,391)</b>	<b>(29,287,102)</b>

Οι σημειώσεις στις σελίδες 9 μέχρι 40 αποτελούν αναπόσπαστο μέρος αυτών των οικονομικών καταστάσεων.



# ΚΥΠΡΙΑΚΟΣ ΟΡΓΑΝΙΣΜΟΣ ΑΓΡΟΤΙΚΩΝ ΠΛΗΡΩΜΩΝ

## ΚΑΤΑΣΤΑΣΗ ΤΑΜΕΙΑΚΩΝ ΡΟΩΝ

31 Δεκεμβρίου 2020

	Σημ.	2020 €	2019 €
<b>ΡΟΗ ΜΕΤΡΗΤΩΝ ΑΠΟ ΛΕΙΤΟΥΡΓΙΚΕΣ ΔΡΑΣΤΗΡΙΟΤΗΤΕΣ</b>			
<b>Έλλειμμα πριν τη φορολογία</b>		<b>(1,504,013)</b>	(1,136,018)
Αναπροσαρμογές για:			
Αποσβέσεις ακινήτων, εγκαταστάσεων και εξοπλισμού	17	217,574	171,811
Απόσβεση άυλων περιουσιακών στοιχείων	19	102,028	98,332
Απόσβεση δικαιωμάτων χρήσης	18	566,719	506,140
Ζημιά από διαγραφή πάγιων περιουσιακών στοιχείων	17	9	990
Προβλέψεις για άλλες υποχρεώσεις και πρόνοια για επισφαλείς απαιτήσεις	21, 24	2,508,857	(9,668,945)
Χρεόλυση αναβαλλόμενου εισοδήματος	26	(168,663)	454,437
Πιστωτικούς τόκους	15	(736,804)	(693,393)
Χρεωστικούς τόκους	15	162,921	169,456
		<b>1,148,628</b>	(10,097,190)
<b>Μεταβολές στο κεφάλαιο κινήσεως:</b>			
(Αύξηση)/μείωση στα εισπρακτέα ποσά		(2,098,944)	742,476
Αύξηση/(μείωση) στα πληρωτέα ποσά		1,265,562	17,394,358
<b>Μετρητά που προήλθαν από/(για) λειτουργικές δραστηριότητες</b>		<b>315,246</b>	8,039,644
Εισφορές μελών στο σχέδιο συντάξεων	14	266,055	262,417
Ωφελήματα που καταβλήθηκαν σε συντάξεις	14	(93,266)	(40,553)
Φορολογία που πληρώθηκε	16	(2,036)	(2,452)
Εξόφληση πρόνοιας οικονομικών διορθώσεων	24	(687,310)	-
<b>Καθαρά μετρητά που προήλθαν από/(για) λειτουργικές δραστηριότητες</b>		<b>(201,311)</b>	8,259,056
<b>ΡΟΗ ΜΕΤΡΗΤΩΝ ΑΠΟ ΕΠΕΝΔΥΤΙΚΕΣ ΔΡΑΣΤΗΡΙΟΤΗΤΕΣ</b>			
Πληρωμή για αγορά άυλων περιουσιακών στοιχείων	19	(22,000)	(22,610)
Πληρωμή για αγορά ακινήτων, εγκαταστάσεων και εξοπλισμού	17	(217,153)	(356,921)
Αύξηση καταθέσεων	20	(1,604,575)	(1,083,577)
Είσπραξη τόκων	15	736,804	693,393
<b>Καθαρά μετρητά για επενδυτικές δραστηριότητες</b>		<b>(1,106,924)</b>	(769,715)
<b>ΡΟΗ ΜΕΤΡΗΤΩΝ ΑΠΟ ΧΡΗΜΑΤΟΔΟΤΙΚΕΣ ΔΡΑΣΤΗΡΙΟΤΗΤΕΣ</b>			
Αποπληρωμές υποχρεώσεων για χρηματοδοτικές μισθώσεις	23	(569,526)	(530,526)
Πληρωμή τόκων		(7,957)	(3)
<b>Καθαρά μετρητά για χρηματοδοτικές δραστηριότητες</b>		<b>(577,483)</b>	(530,529)
<b>Καθαρή (μείωση)/αύξηση σε μετρητά και αντίστοιχα μετρητών</b>		<b>(1,885,718)</b>	6,958,812
Μετρητά και αντίστοιχα μετρητών στην αρχή του έτους		17,677,754	10,718,942
<b>Μετρητά και αντίστοιχα μετρητών στο τέλος του έτους</b>	22	<b>15,792,036</b>	<b>17,677,754</b>

Οι σημειώσεις στις σελίδες 9 μέχρι 40 αποτελούν αναπόσπαστο μέρος αυτών των οικονομικών καταστάσεων.

# ΚΥΠΡΙΑΚΟΣ ΟΡΓΑΝΙΣΜΟΣ ΑΓΡΟΤΙΚΩΝ ΠΛΗΡΩΜΩΝ

---

## ΣΗΜΕΙΩΣΕΙΣ ΣΤΙΣ ΟΙΚΟΝΟΜΙΚΕΣ ΚΑΤΑΣΤΑΣΕΙΣ

31 Δεκεμβρίου 2020

### 1. Σύσταση και κύριες δραστηριότητες

#### Σύσταση

Ο Κυπριακός Οργανισμός Αγροτικών Πληρωμών (ο "Οργανισμός") είναι Οργανισμός Δημοσίου Δικαίου ο οποίος ιδρύθηκε στις 27 Ιουνίου 2003 και λειτουργεί με βάση τις πρόνοιες του περί της Ίδρυσης και Λειτουργίας του Οργανισμού Αγροτικών Πληρωμών καθώς και Άλλων Συναφών Θεμάτων Νόμου, του 2003 [Ν.64(Ι)/2003] και των τροποποιήσεων αυτού, ο οποίος αντικαταστάθηκε από τον περί Κυπριακού Οργανισμού Αγροτικών Πληρωμών Νόμο του 2020 [Ν.214(Ι)/2020] και στη βάση του Κανονισμού (ΕΚ) αριθμός 1306/2013 του Ευρωπαϊκού Συμβουλίου για τη χρηματοδότηση της Κοινής Γεωργικής Πολιτικής.

#### Σκοπός του Οργανισμού

Σκοπός του Οργανισμού είναι η διαχείριση των κονδυλίων που διατίθενται στο πλαίσιο της Κοινής Γεωργικής Πολιτικής.

### 2. Βάση ετοιμασίας

Οι οικονομικές καταστάσεις έχουν ετοιμαστεί σύμφωνα με τα Διεθνή Πρότυπα Χρηματοοικονομικής Αναφοράς (ΔΠΧΑ), όπως αυτά υιοθετήθηκαν από την Ευρωπαϊκή Ένωση (ΕΕ) και τις απαιτήσεις του περί Κυπριακού Οργανισμού Αγροτικών Πληρωμών Νόμου του 2020 [Ν.214(Ι)/2020].

Αυτές οι οικονομικές καταστάσεις έχουν καταρτιστεί σε δεδουλευμένη βάση (εκτός από τις πληροφορίες ταμειακών ροών), χρησιμοποιώντας τις σημαντικές λογιστικές πολιτικές και βάσεις επιμέτρησης που συνοψίζονται στη σημείωση 5, καθώς επίσης την παραδοχή της δρώσας οικονομικής οντότητας.

### 3. Νόμισμα λειτουργίας και παρουσίασης

Οι οικονομικές καταστάσεις παρουσιάζονται σε Ευρώ (€), το οποίο είναι το νόμισμα λειτουργίας του Οργανισμού.

### 4. Υιοθέτηση καινούργιων ή αναθεωρημένων προτύπων και διερμηνειών

Κατά το τρέχον έτος, ο Οργανισμός υιοθέτησε όλα τα νέα και αναθεωρημένα Διεθνή Πρότυπα Χρηματοοικονομικής Αναφοράς (ΔΠΧΑ) τα οποία σχετίζονται με τις εργασίες του και είναι εφαρμόσιμα για λογιστικές περιόδους που αρχίζουν την 1η Ιανουαρίου 2020. Η υιοθέτηση αυτή δεν είχε επιφέρει σημαντικές μεταβολές στις λογιστικές πολιτικές του Οργανισμού.

### 5. Σημαντικές λογιστικές πολιτικές

Οι κυριότερες λογιστικές πολιτικές που υιοθετήθηκαν στην ετοιμασία αυτών των οικονομικών καταστάσεων αναφέρονται πιο κάτω. Αυτές οι πολιτικές έχουν εφαρμοστεί με συνέπεια για όλα τα έτη που παρουσιάζονται σ' αυτές τις οικονομικές καταστάσεις, εκτός εάν δηλώνεται διαφορετικά.

#### Λειτουργία ως συνεχιζόμενη δραστηριότητα

Ο Οργανισμός υπέστη έλλειμα ύψους €1,506,049 για το έτος που έληξε στις 31 Δεκεμβρίου 2020 και κατά την ημερομηνία αυτή, οι υποχρεώσεις του Οργανισμού υπερέβαιναν τα περιουσιακά στοιχεία του κατά €29,287,102. Το έλλειμα αυτό προέκυψε ουσιαστικά λόγω των προβλέψεων σε σχέση με τα προγράμματα Καθορισμένων Παροχών. Σύμφωνα με τον περί Κυπριακού Οργανισμού Αγροτικών Πληρωμών Νόμο του 2020 [Ν.214(Ι)/2020], ο Οργανισμός λαμβάνει ετήσια χορηγία από τον Κρατικό προϋπολογισμό προς κάλυψη όλων των δαπανών λειτουργίας του περιλαμβανομένων των ωφελημάτων αφηρητέτησης στα μέλη του προσωπικού και/ή στα εξαρτώμενα πρόσωπα και οικογένειες τους, όπως και των αποδοχών και άλλων ωφελημάτων του Επιτρόπου, Βοηθού Επιτρόπου, του προσωπικού και των ποσών που καταβάλλονται στον πρόεδρο και στα μέλη της Συμβουλευτικής Επιτροπής Διαπίστευσης. Ο Οργανισμός βασίζεται στην οικονομική στήριξη από το Κράτος για τη συνέχιση της δραστηριότητας του. Ο Επίτροπος θεωρεί ότι το έλλειμα αυτό θα καλυφθεί από την Κυπριακή Δημοκρατία πριν ή όποτε προκύψει υποχρέωση για πληρωμή με βάση το εν λόγω Σχέδιο Συντάξεων.

# ΚΥΠΡΙΑΚΟΣ ΟΡΓΑΝΙΣΜΟΣ ΑΓΡΟΤΙΚΩΝ ΠΛΗΡΩΜΩΝ

---

## ΣΗΜΕΙΩΣΕΙΣ ΣΤΙΣ ΟΙΚΟΝΟΜΙΚΕΣ ΚΑΤΑΣΤΑΣΕΙΣ

31 Δεκεμβρίου 2020

### 5. Σημαντικές λογιστικές πολιτικές (συνέχεια)

#### Συμμόρφωση με τις πρόνοιες του θεσμικού πλαισίου

Ο Οργανισμός έχει εφαρμόσει όλες τις πρόνοιες που έχουν καταστεί εφαρμόσιμες και έχουν επίσης εγκριθεί από την Βουλή των Αντιπροσώπων και οι οποίες σχετίζονται με τις εργασίες του σύμφωνα με τον περί της Ίδρυσης και Λειτουργίας του Οργανισμού Αγροτικών Πληρωμών καθώς και Άλλων Συναφών Θεμάτων Νόμου του 2003 [Ν.64(Ι)/2003] και των τροπογήσεων αυτού, ο οποίος αντικαταστάθηκε από τον περί Κυπριακού Οργανισμού Αγροτικών Πληρωμών Νόμου του 2020 [Ν.214(Ι)/2020], στις 31 Δεκεμβρίου 2020.

#### Κρατικές Χορηγίες

Οι κρατικές χορηγίες οι οποίες λαμβάνονται για την απόκτηση μη κυκλοφορούντων περιουσιακών στοιχείων καταχωρούνται ως αναβαλλόμενο έσοδο, το οποίο αναγνωρίζεται με τρόπο συστηματικό στα έσοδα των περιόδων της ωφέλιμης ζωής του περιουσιακού στοιχείου.

Κρατικές χορηγίες αναφορικά με έξοδα τα οποία έχουν προκύψει αναγνωρίζονται ως έσοδο όταν εισπράττονται. Αν το σχετικό έξοδο δεν έχει ακόμη προκύψει τότε αναγνωρίζονται ως αναβαλλόμενο έσοδο στην κατάσταση οικονομικής θέσης μέχρι το έξοδο να προκύψει.

#### Έσοδα

- **Έσοδα από κρατικές και ευρωπαϊκές χορηγίες**

Η κρατική χορηγία προς τον Οργανισμό για την κάλυψη των λειτουργικών δαπανών αναγνωρίζεται στα έσοδα της ίδιας περιόδου που επιβαρύνθηκε με τις δαπάνες αυτές. Σε περίπτωση που καταβάλλεται στον Οργανισμό ποσό μεγαλύτερο των συνολικών λειτουργικών δαπανών που έχουν διενεργηθεί, αφαιρουμένων άλλων εσόδων του Οργανισμού, η διαφορά περιλαμβάνεται στην κατάσταση οικονομικής θέσης του έτους ως αναβαλλόμενο εισόδημα (Κρατικές χορηγίες - Έξοδα λειτουργίας).

Η κρατική χορηγία προς τον Οργανισμό για επενδύσεις σε αποσβέσιμα περιουσιακά στοιχεία, αναγνωρίζεται ως έσοδο στις περιόδους που επιβαρύνονται με τις αποσβέσεις αυτών των στοιχείων και η αναγνώριση τους γίνεται αναλογικά με τις αποσβέσεις που χρεώνονται. Η διαφορά του ποσού της εν λόγω κρατικής χορηγίας με το ποσό που αναγνωρίζεται ως έσοδο τροποποιεί το αναβαλλόμενο εισόδημα που αφορά σε κεφαλαιουχικές δαπάνες και που παρουσιάζεται στην κατάσταση οικονομικής θέσης του έτους ως αναβαλλόμενο εισόδημα (Κρατικές χορηγίες - Κεφαλαιουχικές δαπάνες).

Τα ποσά που καταβάλλονται στον Οργανισμό από εθνικούς πόρους, από το Ευρωπαϊκό Γεωργικό Ταμείο Εγγυήσεων (ΕΓΤΕ) και το Ευρωπαϊκό Γεωργικό Ταμείο Αγροτικής Ανάπτυξης (ΕΓΤΑΑ), αναγνωρίζονται ως εισόδημα του έτους στην έκταση που έχουν διατεθεί για τη διενέργεια πληρωμών των σχετικών επιδοτήσεων.

- **Πιστωτικοί τόκοι**

Πιστωτικοί τόκοι αναγνωρίζονται κατ' αναλογία χρόνου χρησιμοποιώντας τη μέθοδο του πραγματικού επιτοκίου.

# ΚΥΠΡΙΑΚΟΣ ΟΡΓΑΝΙΣΜΟΣ ΑΓΡΟΤΙΚΩΝ ΠΛΗΡΩΜΩΝ

---

## ΣΗΜΕΙΩΣΕΙΣ ΣΤΙΣ ΟΙΚΟΝΟΜΙΚΕΣ ΚΑΤΑΣΤΑΣΕΙΣ

31 Δεκεμβρίου 2020

### 5. Σημαντικές λογιστικές πολιτικές (συνέχεια)

#### Κόστος παροχών συνταξιοδότησης

Οι συνεισφορές σε προγράμματα αποχώρησης καθορισμένων εισφορών, εξοδοποιούνται όταν καθίστανται καταβλητέες. Οι συνεισφορές σε κρατικά προγράμματα ή οργανισμούς συνταξιοδότησης (Κυβερνητικό Ταμείο Κοινωνικών Ασφαλίσεων) αντιμετωπίζονται όπως οι συνεισφορές σε προγράμματα καθορισμένων συνεισφορών, όταν οι υποχρεώσεις του Οργανισμού προς τους οργανισμούς αυτούς είναι ισοδύναμες με αυτές που προκύπτουν από τα προγράμματα καθορισμένων συνεισφορών λόγω αποχώρησης. Οι συνεισφορές του Οργανισμού διαγράφονται στην περίοδο που σχετίζονται και περιλαμβάνονται στο κόστος προσωπικού. Ο Οργανισμός δεν έχει οποιαδήποτε νομική ή τεκμαιρόμενη υποχρέωση για να πληρώσει επιπλέον συνεισφορές εάν το κυβερνητικό σχέδιο δεν κατέχει αρκετά περιουσιακά στοιχεία για να πληρώσει σε όλους τους υπαλλήλους τα ωφελήματα που αναλογούν στις υπηρεσίες τους κατά τη διάρκεια της τρέχουσας και των προηγούμενων περιόδων.

Στο σχέδιο καθορισμένων παροχών καθορίζεται ένα εφάπαξ ποσό, πληρωτέο με τον τερματισμό των υπηρεσιών των μόνιμων υπαλλήλων ή των υπαλλήλων αορίστου χρόνου του Οργανισμού και λαμβάνοντας υπόψη παράγοντες, όπως τα χρόνια υπηρεσίας και τις συντάξιμες απολαβές του υπαλλήλου. Ο Οργανισμός δεν έχει προβεί μέχρι σήμερα σε οποιεσδήποτε εισφορές.

Για τα προγράμματα αποχώρησης καθορισμένων παροχών, το κόστος των παροχών αυτών προσδιορίζεται με τη χρήση της μεθόδου της προβεβλημένης πιστωτικής μονάδας με βάση τις εκτιμήσεις αναλογιστικών μελετών, οι οποίες πραγματοποιούνται σε κάθε ημερομηνία αναφοράς. Τα αναλογιστικά κέρδη ή ζημιές, είναι η διαφορά μεταξύ του μεγαλύτερου ποσού μεταξύ της παρούσας αξίας των υποχρεώσεων καθορισμένων παροχών του Οργανισμού και της εύλογης αξίας τους και αποσβένονται εντός του αναμενόμενου μέσου όρου της υπολειπόμενης εργασιακής ζωής των συμμετεχόντων υπαλλήλων. Το κόστος προϋπηρεσίας αναγνωρίζεται άμεσα στο βαθμό που οι παροχές είναι ήδη κατοχυρωμένες, διαφορετικά αποσβένονται σε μία σταθερή βάση, σε τόσα έτη όσα και η μέση περίοδος κατοχύρωσης των παροχών αυτών.

Η υποχρέωση που αναγνωρίζεται για το σχέδιο καθορισμένων παροχών είναι η παρούσα αξία της υποχρέωσης συνταξιοδοτικών παροχών κατά την ημερομηνία αναφοράς.

Το κόστος υπηρεσίας για το σχέδιο καθορισμένων παροχών και τα έξοδα τόκων επί της υποχρέωσης παροχών συνταξιοδότησης περιλαμβάνονται στο κόστος προσωπικού. Τα κέρδη και οι ζημιές που προκύπτουν από άλλες αναπροσαρμογές της υποχρέωσης περιλαμβάνονται στην κατάσταση συνολικών εσόδων.

#### Αναγνώριση εξόδων

Οι πληρωμές σε δικαιούχους αναγνωρίζονται στις οικονομικές καταστάσεις ως έξοδα κατά το έτος όπου εγκρίνονται οι πληρωμές.

Τα λειτουργικά έξοδα αναγνωρίζονται στις οικονομικές καταστάσεις με βάση τη λογιστική πολιτική των δεδουλευμένων εξόδων.

#### Έξοδα χρηματοδότησης

Τα έξοδα χρηματοδότησης περιλαμβάνουν τόκους πληρωτέους πάνω σε χρηματοδοτικές μισθώσεις καθώς επίσης και τραπεζικά έξοδα. Τα έξοδα χρηματοδότησης αναγνωρίζονται ως έξοδα την ημερομηνία που είναι οφειλόμενα.

#### Ακίνητα, εγκαταστάσεις και εξοπλισμός

Τα ακίνητα, εγκαταστάσεις και εξοπλισμός παρουσιάζονται σε ιστορικό κόστος μείον συσσωρευμένες αποσβέσεις και οποιεσδήποτε συσσωρευμένες ζημιές απομείωσης.

Κέρδη και ζημιές από διάθεση ακινήτων, εγκαταστάσεων και εξοπλισμού προσδιορίζονται με τη σύγκριση των εισπράξεων με τη λογιστική αξία και αναγνωρίζονται στα αποτελέσματα.

# ΚΥΠΡΙΑΚΟΣ ΟΡΓΑΝΙΣΜΟΣ ΑΓΡΟΤΙΚΩΝ ΠΛΗΡΩΜΩΝ

## ΣΗΜΕΙΩΣΕΙΣ ΣΤΙΣ ΟΙΚΟΝΟΜΙΚΕΣ ΚΑΤΑΣΤΑΣΕΙΣ

31 Δεκεμβρίου 2020

### 5. Σημαντικές λογιστικές πολιτικές (συνέχεια)

#### Ακίνητα, εγκαταστάσεις και εξοπλισμός (συνέχεια)

Οι αποσβέσεις υπολογίζονται σύμφωνα με τη σταθερή μέθοδο ώστε να διαγραφεί το κόστος του κάθε στοιχείου ακινήτων, εγκαταστάσεων και εξοπλισμού στο διάστημα της αναμενόμενης ωφέλιμης χρήσης του. Τα ετήσια ποσοστά απόσβεσης είναι τα ακόλουθα:

	%
Μετατροπές ενοικιαζόμενων εγκαταστάσεων	20
Ηλεκτρονικοί Υπολογιστές	20
Οχήματα	20
Έπιπλα, σκεύη και εξοπλισμός	10-20

Η υπολειμματική αξία και η ωφέλιμη χρήση αναθεωρούνται και προσαρμόζονται σε κάθε ημερομηνία αναφοράς εάν αυτό θεωρηθεί αναγκαίο.

Όπου η λογιστική αξία ενός περιουσιακού στοιχείου είναι μεγαλύτερη από το υπολογιζόμενο ποσό ανάκτησης, αυτή μειώνεται αμέσως στο ποσό της ανάκτησης.

Δαπάνες για επιδιορθώσεις και συντήρηση ρουτίνας των ακινήτων, εγκαταστάσεων και εξοπλισμού χρεώνονται στα αποτελέσματα στο έτος που προκύπτουν. Το κόστος σημαντικών βελτιώσεων και ανακαινίσεων και άλλες μεταγενέστερες δαπάνες περιλαμβάνονται στην αξία του περιουσιακού στοιχείου όταν πληρούνται τα κριτήρια αναγνώρισης του ΔΛΠ 16. Οι σημαντικές βελτιώσεις και ανακαινίσεις που περιλήφθηκαν στη λογιστική αξία του περιουσιακού στοιχείου αποσβένονται κατά τη διάρκεια της υπολειπόμενης ωφέλιμης ζωής του σχετικού περιουσιακού στοιχείου.

Ένα στοιχείο των ακινήτων, εγκαταστάσεων και εξοπλισμού διαγράφεται κατά τη διάθεση ή όταν δεν αναμένεται να προκύψουν μελλοντικά οικονομικά οφέλη από τη συνεχή χρήση του περιουσιακού στοιχείου. Το κέρδος ή ζημιά που προκύπτει κατά την πώληση ή την απόσυρση ενός στοιχείου των ακινήτων, εγκαταστάσεων και εξοπλισμού καθορίζεται ως η διαφορά μεταξύ των εισπράξεων των πωλήσεων και της λογιστικής αξίας του περιουσιακού στοιχείου και αναγνωρίζεται στην κατάσταση αποτελεσμάτων.

#### Λογισμικά προγράμματα

Δαπάνες που έχουν άμεση σχέση με ξεχωριστά λογισμικά προγράμματα που ανήκουν στον Οργανισμό και που αναμένεται ότι θα δημιουργήσουν οικονομικά οφέλη που θα υπερβαίνουν τις δαπάνες για περισσότερο από ένα έτος αναγνωρίζονται ως άυλα περιουσιακά στοιχεία. Μετέπειτα, τα λογισμικά προγράμματα παρουσιάζονται στο κόστος μείον συσσωρευμένες αποσβέσεις και μείον οποιαδήποτε συσσωρευμένη απομείωση στην αξία. Δαπάνες που βελτιώνουν ή επεκτείνουν την απόδοση των λογισμικών προγραμμάτων πέραν από τις αρχικές προδιαγραφές κεφαλαιοποιούνται. Δαπάνες που σχετίζονται με τη συντήρηση λογισμικών προγραμμάτων χρεώνονται στα αποτελέσματα στην περίοδο που προκύπτουν. Τα λογισμικά προγράμματα αποσβένονται σύμφωνα με τη σταθερή μέθοδο κατά τη διάρκεια της εκτιμώμενης ωφέλιμης ζωής τους, η οποία ξεκινά όταν τα λογισμικά προγράμματα είναι διαθέσιμα προς χρήση. Το ετήσιο ποσοστό απόσβεσης είναι 33,33%.

Ένα άυλο περιουσιακό στοιχείο διαγράφεται κατά τη διάθεση ή όταν δεν αναμένονται μελλοντικά οικονομικά οφέλη από τη χρήση ή τη διάθεση του. Κέρδη ή ζημιές που προκύπτουν από τη διαγραφή ενός άυλου περιουσιακού στοιχείου, υπολογίζονται ως η διαφορά μεταξύ των εισπράξεων των πωλήσεων και της λογιστικής αξίας του περιουσιακού στοιχείου, αναγνωρίζονται στα αποτελέσματα όταν το περιουσιακό στοιχείο διαγράφεται.

#### Μισθώσεις

Κατά την έναρξη ισχύος της σύμβασης, ο Οργανισμός εκτιμά εάν η σύμβαση είναι ή εμπεριέχει μίσθωση. Μία σύμβαση είναι ή εμπεριέχει μία μίσθωση όταν η σύμβαση μεταβιβάζει το δικαίωμα ελέγχου της χρήσης ενός αναγνωριζόμενου περιουσιακού στοιχείου για μια χρονική περίοδο έναντι ανταλλάγματος. Για να εκτιμηθεί εάν η σύμβαση μεταβιβάζει το δικαίωμα ελέγχου της χρήσης ενός αναγνωριζόμενου περιουσιακού στοιχείου, ο Οργανισμός εκτιμά εάν:

# ΚΥΠΡΙΑΚΟΣ ΟΡΓΑΝΙΣΜΟΣ ΑΓΡΟΤΙΚΩΝ ΠΛΗΡΩΜΩΝ

## ΣΗΜΕΙΩΣΕΙΣ ΣΤΙΣ ΟΙΚΟΝΟΜΙΚΕΣ ΚΑΤΑΣΤΑΣΕΙΣ

31 Δεκεμβρίου 2020

### 5. Σημαντικές λογιστικές πολιτικές (συνέχεια)

#### Μισθώσεις (συνέχεια)

- η σύμβαση συγκαταλέγει τη χρήση ενός αναγνωριζόμενου περιουσιακού στοιχείου - συνήθως το αναγνωριζόμενο περιουσιακό στοιχείο προσδιορίζεται ρητά ή μέσω έμμεσου προσδιορισμού και πρέπει να είναι φυσικά διακριτό ή να αντιπροσωπεύει ουσιαστικά όλη την ικανότητα ενός φυσικά διακριτού περιουσιακού στοιχείου. Εάν ο προμηθευτής διατηρεί το ουσιαστικό δικαίωμα υποκατάστασης του περιουσιακού στοιχείου, τότε το περιουσιακό στοιχείο δεν προσδιορίζεται.
- ο Οργανισμός έχει το δικαίωμα να αποκτήσει ουσιαστικά όλα τα οικονομικά οφέλη από τη χρήση του περιουσιακού στοιχείου καθ' όλη την περίοδο χρήσης, και
- ο Οργανισμός έχει το δικαίωμα να κατευθύνει την χρήση του περιουσιακού στοιχείου. Ο Οργανισμός έχει αυτό το δικαίωμα όταν έχει τα δικαιώματα λήψης αποφάσεων που είναι πιο σημαντικά για την αλλαγή του τρόπου και του σκοπού χρήσης του περιουσιακού στοιχείου. Σε σπάνιες περιπτώσεις όπου η απόφαση για το πώς και για ποιο σκοπό χρησιμοποιείται το περιουσιακό στοιχείο είναι προκαθορισμένη, ο Οργανισμός έχει το δικαίωμα να κατευθύνει τη χρήση του περιουσιακού στοιχείου εάν:
  - ο Οργανισμός έχει το δικαίωμα εκμετάλλευσης του περιουσιακού στοιχείου, ή
  - ο Οργανισμός σχεδίασε το περιουσιακό στοιχείο με τρόπο που προκαθορίζεται για ποιο σκοπό θα χρησιμοποιηθεί.

Κατά την έναρξη ή την επανεξέταση μιας σύμβασης που περιέχει στοιχείο μίσθωσης, ο Οργανισμός κατανέμει το αντάλλαγμα του συμβολαίου σε κάθε μισθωμένο περιουσιακό στοιχείο με βάση τις σχετικές αυτοτελείς τιμές. Ωστόσο, για τις μισθώσεις γης και κτιρίων στις οποίες είναι μισθωτής, ο Οργανισμός έχει επιλέξει να μην διαχωρίζει τα μη μισθωμένα στοιχεία και να αντιμετωπίζει λογιστικά τα στοιχεία μίσθωσης και μη μίσθωσης ως ενιαίο μισθωτικό στοιχείο.

#### Ο Οργανισμός ως μισθωτής

Ο Οργανισμός αναγνωρίζει ένα δικαίωμα χρήσης περιουσιακού στοιχείου και μια υποχρέωση μίσθωσης κατά την ημερομηνία έναρξης της μίσθωσης. Το δικαίωμα χρήσης περιουσιακού στοιχείου αποτιμάται αρχικά στο κόστος, το οποίο περιλαμβάνει το αρχικό ποσό της υποχρέωσης μίσθωσης προσαρμοσμένο για τυχόν πληρωμές μισθωμάτων που πραγματοποιήθηκαν κατά την ημερομηνία έναρξης του ΔΠΧΑ 16, καθώς και κάθε αρχικό άμεσο κόστος και εκτίμηση του κόστους αποσυναρμολόγησης και απομάκρυνσης του υποκείμενου περιουσιακού στοιχείου ή επαναφοράς του υποκείμενου περιουσιακού στοιχείου ή του χώρου στον οποίο βρίσκεται, μείον οποιαδήποτε κίνητρα μίσθωσης έχουν εισπραχθεί.

Το δικαίωμα χρήσης περιουσιακού στοιχείου αποσβένεται στη συνέχεια με τη μέθοδο της σταθερής απόσβεσης από την ημερομηνία έναρξης του ΔΠΧΑ 16 μέχρι την ημερομηνία λήξης της ωφέλιμης ζωής του δικαιώματος χρήσης του περιουσιακού στοιχείου ή το τέλος της μίσθωσης. Οι εκτιμώμενες ωφέλιμες ζωές των περιουσιακών στοιχείων με δικαίωμα χρήσης καθορίζονται στην ίδια βάση με αυτή των ακινήτων και εξοπλισμού. Επιπρόσθετα, το δικαίωμα χρήσης του περιουσιακού στοιχείου περιορίζεται περιοδικά από τυχόν ζημιές απομείωσης και προσαρμόζεται για ορισμένες επαναμετρήσεις της υποχρέωσης μίσθωσης.

Η υποχρέωση από τη μίσθωση αρχικά επιμετράται στην παρούσα αξία των μισθωμάτων τα οποία παραμένουν ανεξόφλητα κατά την ημερομηνία έναρξης του ΔΠΧΑ 16. Τα μισθώματα προεξοφλούνται με το τεκμαρτό επιτόκιο της μίσθωσης, εφόσον μπορεί να καθοριστεί εύκολα. Εάν αυτό το επιτόκιο δεν μπορεί να καθοριστεί εύκολα, ο Οργανισμός χρησιμοποιεί το διαφορικό επιτόκιο του Οργανισμού. Γενικά, ο Οργανισμός χρησιμοποιεί το διαφορικό επιτόκιο του ως προεξοφλητικό επιτόκιο.

Τα μισθώματα που περιλαμβάνονται στην επιμέτρηση της υποχρέωσης της μίσθωσης περιλαμβάνουν τα ακόλουθα:

- σταθερά μισθώματα, περιλαμβανομένων άλλων μισθωμάτων που ουσιαστικά θεωρούνται ως σταθερά μειωμένα κατά τυχόν κίνητρα μίσθωσης,
- τα κυμαινόμενα μισθώματα τα οποία εξαρτώνται από ένα δείκτη ή ένα επιτόκιο, τα οποία αρχικά επιμετρώνται με χρήση του δείκτη ή του επιτοκίου κατά την ημερομηνία έναρξης της περιόδου μίσθωσης,
- τα ποσά τα οποία αναμένεται να καταβληθούν για την εγγυημένη υπολειμματική αξία, και
- την τιμή άσκησης του δικαιώματος αγοράς εάν είναι μάλλον βέβαιο ότι ο Οργανισμός θα ασκήσει το εν λόγω δικαίωμα, μισθώματα για την προαιρετική ανανέωση περιόδου εάν είναι μάλλον βέβαιο ότι ο Οργανισμός θα ασκήσει το εν λόγω δικαίωμα παράτασης και την καταβολή ποινής για πρόωρη λήξη μίσθωσης, εκτός εάν είναι μάλλον βέβαιο ότι ο Οργανισμός δεν θα τερματίσει πρόωρα.

# ΚΥΠΡΙΑΚΟΣ ΟΡΓΑΝΙΣΜΟΣ ΑΓΡΟΤΙΚΩΝ ΠΛΗΡΩΜΩΝ

## ΣΗΜΕΙΩΣΕΙΣ ΣΤΙΣ ΟΙΚΟΝΟΜΙΚΕΣ ΚΑΤΑΣΤΑΣΕΙΣ

31 Δεκεμβρίου 2020

### 5. Σημαντικές λογιστικές πολιτικές (συνέχεια)

#### Μισθώσεις (συνέχεια)

Η υποχρέωση από χρηματοδοτική μίσθωση αποτιμάται στο αποσβεσμένο κόστος χρησιμοποιώντας τη μέθοδο του πραγματικού επιτοκίου. Αναπροσαρμόζεται όταν υπάρχει μεταβολή στις μελλοντικές πληρωμές μισθωμάτων που προκύπτουν από μεταβολή του δείκτη ή του επιτοκίου ή αν ο Οργανισμός αλλάξει αξιολόγηση για το εάν θα ασκήσει μια επιλογή αγοράς, παράτασης ή τερματισμού.

Όταν η υποχρέωση μίσθωσης αναπροσαρμόζεται κατ' αυτόν τον τρόπο, πραγματοποιείται αντίστοιχη προσαρμογή στη λογιστική αξία του δικαιώματος χρήσης του περιουσιακού στοιχείου ή καταχωρείται στα αποτελέσματα όταν η λογιστική αξία του δικαιώματος χρήσης του περιουσιακού στοιχείου έχει ήδη μηδενισθεί.

Βραχυπρόθεσμες μισθώσεις και μισθώσεις περιουσιακών στοιχείων χαμηλής αξίας

Ο Οργανισμός έχει επιλέξει να μην αναγνωρίζει το δικαίωμα χρήσης περιουσιακών στοιχείων και υποχρεώσεις μισθώσεων για βραχυπρόθεσμες μισθώσεις μηχανημάτων που έχουν διάρκεια μίσθωσης 12 μηνών ή λιγότερο και μισθώσεις περιουσιακών στοιχείων με χαμηλή αξία, περιλαμβανομένου του εξοπλισμού πληροφορικής. Ο Οργανισμός αναγνωρίζει τα μισθώματα που σχετίζονται με αυτές τις μισθώσεις ως έξοδο με την ευθεία μέθοδο κατά τη διάρκεια της μίσθωσης.

#### Απομείωση αξίας ενσώματων και άυλων περιουσιακών στοιχείων εκτός από υπεραξία

Σε κάθε ημερομηνία αναφοράς, ο Οργανισμός εξετάζει τη λογιστική αξία των ενσώματων και άυλων περιουσιακών στοιχείων για να προσδιορίσει αν υπάρχει ένδειξη ότι αυτά τα περιουσιακά στοιχεία έχουν υποστεί ζημιά απομείωσης. Αν υπάρχει οποιαδήποτε τέτοια ένδειξη, το ανακτήσιμο ποσό του περιουσιακού στοιχείου εκτιμάται για να καθορισθεί ο βαθμός της ζημιάς απομείωσης (αν υπάρχει). Όταν δεν είναι δυνατό να εκτιμηθεί η ανακτήσιμη αξία ενός επί μέρους περιουσιακού στοιχείου, ο Οργανισμός εκτιμά την ανακτήσιμη αξία της μονάδας δημιουργίας ταμειακών ροών (ΜΔΤΡ) στην οποία ανήκει το περιουσιακό στοιχείο.

Ζημιά απομείωσης αναγνωρίζεται για το ποσό που η λογιστική αξία ενός περιουσιακού στοιχείου (ή μιας ΜΔΤΡ) υπερβαίνει την ανακτήσιμη του αξία. Η ανακτήσιμη αξία είναι το μεγαλύτερο ποσό μεταξύ της δικαίως μειωμένης κατά τα έξοδα πώλησης και της αξίας χρήσης (παρούσα αξία εκτιμώμενων μελλοντικών ταμειακών ροών) του περιουσιακού στοιχείου (ή της ΜΔΤΡ). Μια ζημιά απομείωσης αναγνωρίζεται αμέσως στα αποτελέσματα.

Όταν, μεταγενέστερα, μία ζημιά απομείωσης αναστραφεί, η λογιστική αξία του περιουσιακού στοιχείου (της μονάδας δημιουργίας ταμειακών ροών) αυξάνεται μέχρι την αναθεωρημένη εκτιμώμενη ανακτήσιμη αξία του, έτσι ώστε η αυξημένη λογιστική αξία να μην υπερβαίνει τη λογιστική αξία που θα είχε προσδιορισθεί αν δεν είχε αναγνωρισθεί καμία ζημιά απομείωσης της αξίας του περιουσιακού στοιχείου (μονάδας δημιουργίας ταμειακών ροών) στα προηγούμενα έτη. Η αναστροφή της ζημιάς απομείωσης αναγνωρίζεται αμέσως στα αποτελέσματα, εκτός αν το περιουσιακό στοιχείο απεικονίζεται σε αναπροσαρμοσμένη αξία, οπότε στην περίπτωση αυτή η αναστροφή της ζημιάς απομείωσης αντιμετωπίζεται ως αύξηση αναπροσαρμογής.

#### Χρηματοοικονομικά περιουσιακά στοιχεία

##### Χρηματοοικονομικά περιουσιακά στοιχεία - Ταξινόμηση

Ο Οργανισμός ταξινομεί τα χρηματοοικονομικά περιουσιακά στοιχεία στις πιο κάτω κατηγορίες επιμέτρησης:

- Αυτά που επιμετρούνται μετέπειτα σε εύλογη αξία (είτε μέσω των λοιπών συνολικών εσόδων ή μέσω των αποτελεσμάτων) και
- Αυτά που επιμετρούνται σε αποσβεσμένο κόστος.

# ΚΥΠΡΙΑΚΟΣ ΟΡΓΑΝΙΣΜΟΣ ΑΓΡΟΤΙΚΩΝ ΠΛΗΡΩΜΩΝ

---

## ΣΗΜΕΙΩΣΕΙΣ ΣΤΙΣ ΟΙΚΟΝΟΜΙΚΕΣ ΚΑΤΑΣΤΑΣΕΙΣ

31 Δεκεμβρίου 2020

### 5. Σημαντικές λογιστικές πολιτικές (συνέχεια)

#### Χρηματοοικονομικά περιουσιακά στοιχεία (συνέχεια)

##### Χρηματοοικονομικά περιουσιακά στοιχεία - Ταξινόμηση (συνέχεια)

Η ταξινόμηση και η μετέπειτα επιμέτρηση των χρεωστικών χρηματοοικονομικών περιουσιακών στοιχείων εξαρτάται από (i) το επιχειρηματικό μοντέλο του Οργανισμού για τη διαχείριση του σχετικού χαρτοφυλακίου χρηματοοικονομικών περιουσιακών στοιχείων και (ii) τα χαρακτηριστικά των συμβατικών ταμειακών ροών του χρηματοοικονομικού περιουσιακού στοιχείου. Κατά την αρχική αναγνώριση ο Οργανισμός μπορεί να προσδιορίσει αμετάκλητα ένα χρεωστικό χρηματοοικονομικό περιουσιακό στοιχείο που κατά τα άλλα πληροί τις απαιτήσεις για αποτίμηση στο αποσβεσμένο κόστος ή στην εύλογη αξία μέσω των λοιπών συνολικών εσόδων ή στην εύλογη αξία μέσω αποτελεσμάτων εάν αυτό απαλείφει ή μειώνει σημαντικά μια λογιστική αντιστοιχία που διαφορετικά θα προέκυπτε.

#### **Χρηματοοικονομικά περιουσιακά στοιχεία - απομείωση - πρόβλεψη αναμενόμενης πιστωτικής ζημιάς (ΑΠΖ)**

Ο Οργανισμός επιμετρά την ΑΠΖ και αναγνωρίζει πρόβλεψη για πιστωτική ζημιά σε κάθε ημερομηνία αναφοράς. Η αποτίμηση των ΑΠΖ αντικατοπτρίζει: (i) ένα αμερόληπτα καθορισμένο και σταθμισμένο βάσει πιθανοτήτων ποσό που καθορίζεται από την αξιολόγηση μιας σειράς πιθανών εκβάσεων, (ii) τη διαχρονική αξία του χρήματος και (iii) λογικές και βάσιμες πληροφορίες οι οποίες είναι διαθέσιμες κατά την ημερομηνία αναφοράς χωρίς αδικαιολόγητο κόστος ή προσπάθεια και αφορούν παρελθόντα γεγονότα, τρέχουσες συνθήκες και προβλέψεις των μελλοντικών οικονομικών συνθηκών.

Η λογιστική αξία των χρηματοοικονομικών περιουσιακών στοιχείων μειώνεται μέσω της χρήσης ενός λογαριασμού πρόβλεψης, και το πόσο της ζημιάς αναγνωρίζεται στην κατάσταση αποτελεσμάτων στα "Έξοδα διοίκησης". Μετέπειτα ανακτήσεις των ποσών για τα οποία είχε προηγουμένως αναγνωριστεί πιστωτική ζημιά πιστώνονται στο ίδιο στοιχείο της κατάστασης αποτελεσμάτων.

Τα χρεόγραφα που επιμετρώνται σε αποσβεσμένο κόστος παρουσιάζονται στην κατάσταση οικονομικής θέσης καθαρά από την πρόβλεψη για ΑΠΖ. Για δανειακές δεσμεύσεις και συμβάσεις χρηματοοικονομικής εγγύησης, αναγνωρίζεται μία ξεχωριστή πρόβλεψη για ΑΠΖ ως υποχρέωση στην κατάσταση οικονομικής θέσης.

Η μεθοδολογία απομείωσης που εφαρμόζει ο Οργανισμός για τον υπολογισμό των αναμενόμενων πιστωτικών ζημιών εξαρτάται από τον τύπο του χρηματοοικονομικού περιουσιακού στοιχείου που εκτιμάται για απομείωση. Πιο συγκεκριμένα:

Για τους χρεώστες ο Οργανισμός εφαρμόζει την απλοποιημένη μέθοδο που επιτρέπεται από το ΔΠΧΑ 9, η οποία επιβάλλει την αναγνώριση των αναμενόμενων πιστωτικών ζημιών καθ' όλη τη διάρκεια ζωής του χρηματοοικονομικού περιουσιακού στοιχείου κατά την αρχική του αναγνώριση.

Για όλα τα άλλα χρηματοοικονομικά περιουσιακά στοιχεία που υπόκεινται σε απομείωση με βάση το ΔΠΧΑ 9, ο Οργανισμός εφαρμόζει την γενική προσέγγιση- το μοντέλο απομείωσης τριών σταδίων. Ο Οργανισμός εφαρμόζει το μοντέλο απομείωσης τριών σταδίων, με βάση τις αλλαγές στον πιστωτικό κίνδυνο κατά την αρχική αναγνώριση. Ένα χρηματοοικονομικό μέσο που δεν είναι πιστωτικά απομειωμένο κατά την αρχική αναγνώριση ταξινομείται στο Στάδιο 1.

Τα χρηματοοικονομικά περιουσιακά στοιχεία στο Στάδιο 1 επιμετρούν τις ΑΠΖ τους σε ένα ποσό ίσο με το ποσοστό των ΑΠΖ κατά τη διάρκεια ζωής που προκύπτει από τυχόν γεγονότα αθέτησης πληρωμής μέσα στους επόμενους 12 μήνες ή μέχρι τη λήξη της σύμβασης, εάν είναι πιο νωρίς ('ΑΠΖ 12 μηνών'). Εάν ο Οργανισμός επιβεβαιώσει μία σημαντική αύξηση στον πιστωτικό κίνδυνο ('ΣΑΠΚ') μετά την αρχική αναγνώριση, το περιουσιακό στοιχείο μεταφέρεται στο Στάδιο 2 και οι ΑΠΖ επιμετρώνται με βάση τις ΑΠΖ καθ' όλη τη διάρκεια ζωής του, δηλαδή μέχρι τη λήξη της σύμβασης λαμβάνοντας υπόψη τις αναμενόμενες προπληρωμές, εάν υπάρχουν ('ΑΠΖ κατά τη διάρκεια ζωής'). Εάν ο Οργανισμός καθορίσει ότι ένα χρηματοοικονομικό περιουσιακό στοιχείο είναι πιστωτικά απομειωμένο, το περιουσιακό στοιχείο μεταφέρεται στο Στάδιο 3 και οι ΑΠΖ επιμετρώνται ως ΑΠΖ καθ' όλη τη διάρκεια ζωής.



# ΚΥΠΡΙΑΚΟΣ ΟΡΓΑΝΙΣΜΟΣ ΑΓΡΟΤΙΚΩΝ ΠΛΗΡΩΜΩΝ

## ΣΗΜΕΙΩΣΕΙΣ ΣΤΙΣ ΟΙΚΟΝΟΜΙΚΕΣ ΚΑΤΑΣΤΑΣΕΙΣ

31 Δεκεμβρίου 2020

### 5. Σημαντικές λογιστικές πολιτικές (συνέχεια)

#### Χρηματοοικονομικά περιουσιακά στοιχεία (συνέχεια)

#### Χρηματοοικονομικά περιουσιακά στοιχεία - απομείωση - πρόβλεψη αναμενόμενης πιστωτικής ζημιάς (ΑΠΖ) (συνέχεια)

Επιπρόσθετα, ο Οργανισμός αποφάσισε να χρησιμοποιήσει την απαλλαγή αξιολόγησης χαμηλού πιστωτικού κινδύνου για χρηματοοικονομικά περιουσιακά στοιχεία επενδυτικής κλάσης. Ανατρέξτε στη σημείωση 7, παράγραφος Πιστωτικού κινδύνου.

#### Χρηματοοικονομικά περιουσιακά στοιχεία - Διαγραφή

Τα χρηματοοικονομικά περιουσιακά στοιχεία διαγράφονται, πλήρως ή εν μέρει, όταν ο Οργανισμός έχει εξαντλήσει όλες τις πρακτικές μεθόδους ανάκτησης και έχει αποφασίσει ότι δεν υπάρχει εύλογη προσδοκία ανάκτησης. Η διαγραφή αντιπροσωπεύει ένα γεγονός παύσης αναγνώρισης. Ο Οργανισμός μπορεί να διαγράψει χρηματοοικονομικά περιουσιακά στοιχεία που εξακολουθούν να υπόκεινται σε δραστηριότητες επιβολής όταν ο Οργανισμός επιδιώκει την ανάκτηση συμβατικών οφειλών και δεν υπάρχει εύλογη προσδοκία ανάκτησης.

#### Μετρητά και αντίστοιχα μετρητών

Για σκοπούς της κατάστασης ταμειακών ροών, τα μετρητά και αντίστοιχα μετρητών αποτελούνται από μετρητά στο ταμείο και στην τράπεζα και καταθέσεις όψεως λήξης έως 90 μέρες. Τα μετρητά και αντίστοιχα μετρητών αναγνωρίζονται σε αποσβεσμένο κόστος επειδή: (i) κατέχονται για είσπραξη συμβατικών ταμειακών ροών και οι ταμειακές αυτές ροές αντιπροσωπεύουν αποπληρωμή κεφαλαίου και τόκων (ΑΠΚΤ), και (ii) δεν ταξινομούνται σε εύλογη αξία μέσω των αποτελεσμάτων.

#### Εισπρακτέα ποσά

Τα ποσά εισπρακτέα αναγνωρίζονται αρχικά στο ποσό της άνευ όρων αντιπαροχής εκτός και αν περιλαμβάνουν σημαντικά στοιχεία χρηματοδότησης, στην οποία περίπτωση αναγνωρίζονται σε εύλογη αξία. Ο Οργανισμός κατέχει τα ποσά εισπρακτέα με σκοπό να συλλέξει τις συμβατικές ταμειακές ροές.

Τα εμπορικά εισπρακτέα εναπόκεινται επίσης στις απαιτήσεις απομείωσης του ΔΠΧΑ 9. Ο Οργανισμός εφαρμόζει την απλοποιημένη μέθοδο του ΔΠΧΑ 9 για την αποτίμηση των αναμενόμενων πιστωτικών ζημιών. Ανατρέξτε στη σημείωση 7, παράγραφος Πιστωτικού κινδύνου.

Για τον υπολογισμό των αναμενόμενων πιστωτικών ζημιών, τα εισπρακτέα ποσά έχουν ομαδοποιηθεί με βάση τα κοινά χαρακτηριστικά του πιστωτικού κινδύνου και τις ημέρες καθυστέρησης. Ο Οργανισμός ορίζει τον κίνδυνο αθέτησης μετά την αρχική αναγνώριση ως το αργότερο 5 χρόνια αφού ένα χρηματοοικονομικό μέσο αναγνωριστεί ως εισπρακτέο.

#### Διαγραφή χρηματοοικονομικών περιουσιακών στοιχείων και υποχρεώσεων

##### Χρηματοοικονομικά περιουσιακά στοιχεία

Ένα χρηματοοικονομικό περιουσιακό στοιχείο διαγράφεται όταν εκπνεύσουν τα συμβατικά δικαιώματα επί των ταμειακών ροών του περιουσιακού στοιχείου ή διατηρούνται τα συμβατικά δικαιώματα επί των ταμειακών ροών του χρηματοοικονομικού στοιχείου, αλλά αναλαμβάνεται συμβατική υποχρέωση για την καταβολή των ταμειακών ροών σε τρίτο μέρος ή έχουν μεταβιβαστεί τα συμβατικά δικαιώματα επί των ταμειακών ροών του περιουσιακού στοιχείου ή έχει αναλάβει συμβατική υποχρέωση να καταβάλει τις ταμειακές ροές σε τρίτο μέρος, και: είτε (α) έχουν μεταβιβαστεί ουσιαστικά όλοι οι κίνδυνοι και τα οφέλη της κυριότητας του περιουσιακού στοιχείου, είτε (β) δεν έχουν ούτε μεταβιβαστεί ούτε διατηρηθεί ουσιαστικά όλοι οι κίνδυνοι και τα οφέλη της κυριότητας του περιουσιακού στοιχείου, αλλά δεν έχει διατηρηθεί ο έλεγχός του.

# ΚΥΠΡΙΑΚΟΣ ΟΡΓΑΝΙΣΜΟΣ ΑΓΡΟΤΙΚΩΝ ΠΛΗΡΩΜΩΝ

## ΣΗΜΕΙΩΣΕΙΣ ΣΤΙΣ ΟΙΚΟΝΟΜΙΚΕΣ ΚΑΤΑΣΤΑΣΕΙΣ

31 Δεκεμβρίου 2020

### 5. Σημαντικές λογιστικές πολιτικές (συνέχεια)

#### Διαγραφή χρηματοοικονομικών περιουσιακών στοιχείων και υποχρεώσεων (συνέχεια)

##### Χρηματοοικονομικές υποχρεώσεις

Μια χρηματοοικονομική υποχρέωση διαγράφεται όταν εξοφλείται, ακυρώνεται ή εκπνέει.

Όταν μία υφιστάμενη χρηματοοικονομική υποχρέωση αντικαθίσταται από άλλη από τον ίδιο δανειστή με ουσιαστικά διαφορετικούς όρους ή οι όροι της υφιστάμενης υποχρέωσης τροποποιούνται ουσιαστικά, τέτοια ανταλλαγή ή τροποποίηση χειρίζεται ως διαγραφή της αρχικής υποχρέωσης και αναγνώριση νέας υποχρέωσης και η διαφορά στα σχετικά ποσά αναγνωρίζεται στα αποτελέσματα.

##### **Προβλέψεις**

Οι προβλέψεις αναγνωρίζονται όταν ο Οργανισμός έχει μια παρούσα νομική ή τεκμαιρόμενη υποχρέωση που προκύπτει από προηγούμενα γεγονότα, είναι πιθανό να υπάρξει ροή περιουσιακών στοιχείων για εξόφληση αυτής της υποχρέωσης και το ποσό της υποχρέωσης μπορεί να υπολογιστεί αξιόπιστα. Όταν ο Οργανισμός αναμένει η πρόβλεψη να αποπληρωθεί, για παράδειγμα με βάση ένα ασφαλιστικό συμβόλαιο, η αποπληρωμή αναγνωρίζεται ως ξεχωριστό περιουσιακό στοιχείο μόνο όταν η αποπληρωμή είναι σχεδόν βεβαία.

##### **Εμπορικοί και άλλοι πιστωτές**

Οι εμπορικοί και άλλοι πιστωτές είναι υποχρεώσεις για πληρωμή αγαθών ή υπηρεσιών που έχουν αποκτηθεί κατά τη συνήθη διεξαγωγή των εργασιών του Οργανισμού, από προμηθευτές. Οι εμπορικοί και άλλοι πιστωτές ταξινομούνται ως βραχυπρόθεσμες υποχρεώσεις, εάν η πληρωμή οφείλεται εντός ενός έτους ή λιγότερο. Αν όχι, παρουσιάζονται στις μη βραχυπρόθεσμες υποχρεώσεις.

##### **Συγκριτικά ποσά**

Όπου χρειάζεται τα συγκριτικά ποσά αναπροσαρμόζονται για να συνάδουν με τις μεταβολές στην παρουσίαση του τρέχοντος έτους.

##### Επαναταξινόμηση

Κατά το τρέχον έτος, ο Επίτροπος αποφάσισε όπως προβεί σε διόρθωση της κατάταξης ποσού ύψους €1.083.577 στις 31 Δεκεμβρίου 2019, που αφορά καταθέσεις στην τράπεζα με αρχική λήξη μεγαλύτερη των τριών μηνών, το οποίο είχε ταξινομηθεί στην κατηγορία Μετρητά και αντίστοιχα μετρητών. Η επαναταξινόμηση δεν επηρεάζει τα αποτελέσματα του έτους 2019 ούτε τα συνολικά περιουσιακά στοιχεία στις 31 Δεκεμβρίου 2019.

### 6. Νέες λογιστικές ανακοινώσεις

#### Πρότυπα που έχουν εκδοθεί αλλά δεν έχουν τεθεί σε ισχύ

Μέχρι την ημερομηνία έγκρισης των οικονομικών καταστάσεων, έχουν εκδοθεί νέα πρότυπα, διερμηνείες και τροποποιήσεις υφιστάμενων προτύπων, η εφαρμογή των οποίων δεν είναι υποχρεωτική για την τρέχουσα λογιστική περίοδο και τα οποία ο Οργανισμός δεν εφάρμοσε νωρίτερα, ως ακολούθως:

##### **(i) Εκδόθηκαν από το ΣΔΛΠ και υιοθετήθηκαν από την Ευρωπαϊκή Ένωση**

- Τροποποιήσεις στο ΔΠΧΑ 9, ΔΛΠ 39 και ΔΠΧΑ 7, ΔΠΧΑ 4 και ΔΠΧΑ 16: Μεταρρύθμιση των επιτοκίων αναφοράς - 2η Φάση (εκδόθηκε στις 27 Αυγούστου 2020) (εφαρμόζεται για ετήσιες περιόδους που αρχίζουν από ή μετά την 1 Ιανουαρίου 2021).
- Τροποποιήσεις στο ΔΠΧΑ 4 Ασφαλιστήρια συμβόλαια - αναβολή ημερομηνίας εφαρμογής του ΔΠΧΑ 9 (εκδόθηκε στις 25 Ιουνίου 2020) (εφαρμόζεται για ετήσιες περιόδους που αρχίζουν από ή μετά την 1 Ιανουαρίου 2021).

# ΚΥΠΡΙΑΚΟΣ ΟΡΓΑΝΙΣΜΟΣ ΑΓΡΟΤΙΚΩΝ ΠΛΗΡΩΜΩΝ

## ΣΗΜΕΙΩΣΕΙΣ ΣΤΙΣ ΟΙΚΟΝΟΜΙΚΕΣ ΚΑΤΑΣΤΑΣΕΙΣ

31 Δεκεμβρίου 2020

### 6. Νέες λογιστικές ανακοινώσεις (συνέχεια)

#### (i) Εκδόθηκαν από το ΣΔΛΠ και υιοθετήθηκαν από την Ευρωπαϊκή Ένωση (συνέχεια)

- Τροποποιήσεις στο ΔΠΧΑ 16 Μισθώσεις - Παραχωρήσεις ενοικίων λόγω του Κορονοϊού COVID-19 (εκδόθηκε στις 28 Μαΐου 2020) (εφαρμόζεται για ετήσιες περιόδους που αρχίζουν από ή μετά την 1 Ιουνίου 2020).

#### (ii) Εκδόθηκαν από το ΣΔΛΠ αλλά δεν υιοθετήθηκαν ακόμη από την Ευρωπαϊκή Ένωση

##### Νέα πρότυπα

- ΔΠΧΑ 17 "Ασφαλιστήρια συμβόλαια", συμπεριλαμβανομένων των τροποποιήσεων του ΔΠΧΑ 7 (εφαρμόζεται για ετήσιες περιόδους που αρχίζουν από ή μετά την 1η Ιανουαρίου 2023).

##### Τροποποιήσεις

- Τροποποιήσεις στο ΔΛΠ 1 Παρουσίαση των Οικονομικών Καταστάσεων: Ταξινόμηση των υποχρεώσεων σε βραχυπρόθεσμες ή μακροπρόθεσμες (εκδόθηκε στις 23 Ιανουαρίου 2020 και 15 Ιουλίου αντίστοιχα) (εφαρμόζεται για ετήσιες περιόδους που αρχίζουν από ή μετά την 1 Ιανουαρίου 2023).
- Τροποποιήσεις στο ΔΛΠ 1 και ΔΛΠ 28: Ορισμός του σημαντικού (εκδόθηκε στις 31 Οκτωβρίου 2018) (εφαρμόζεται για ετήσιες περιόδους που αρχίζουν από ή μετά την 1η Ιανουαρίου 2020).
- Τροποποιήσεις στο ΔΠΧΑ 3 Συνενώσεις επιχειρήσεων, ΔΛΠ 16 Ενσώματα πάγια, ΔΛΠ 37 Προβλέψεις, ενδεχόμενες υποχρεώσεις και ενδεχόμενα περιουσιακά στοιχεία; και Ετήσιες βελτιώσεις 2018-2020 (εφαρμόζεται για ετήσιες περιόδους που αρχίζουν από ή μετά την 1η Ιανουαρίου 2022).
- Τροποποιήσεις στο ΔΛΠ 1 Παρουσίαση των Οικονομικών Καταστάσεων και ΔΠΧΑ Δήλωση Πρακτικής 2: Γνωστοποίηση λογιστικών πολιτικών (εκδόθηκε στις 12 Φεβρουαρίου 2021) (εφαρμόζεται για ετήσιες περιόδους που αρχίζουν από ή μετά την 1 Ιανουαρίου 2023).
- Τροποποιήσεις στο ΔΛΠ 8 Λογιστικές Πολιτικές, Μεταβολές Λογιστικών Εκτιμήσεων & Λάθη: Ορισμός των λογιστικών εκτιμήσεων (εκδόθηκε στις 12 Φεβρουαρίου 2021) (εφαρμόζεται για ετήσιες περιόδους που αρχίζουν από ή μετά την 1 Ιανουαρίου 2023).
- Τροποποιήσεις στο ΔΠΧΑ 16 Μισθώσεις - Παραχωρήσεις ενοικίων που σχετίζονται με το COVID-19 μετά τις 30 Ιουνίου 2021 (εκδόθηκε στις 31 Μαρτίου 2021) (εφαρμόζεται για ετήσιες περιόδους που αρχίζουν από ή μετά την 1 Απριλίου 2021).
- Τροποποιήσεις στο ΔΛΠ 12 Φόροι Εισοδήματος: Αναβαλλόμενος φόρος που σχετίζεται με περιουσιακά στοιχεία και υποχρεώσεις που προκύπτουν από μία ενιαία συναλλαγή (εκδόθηκε στις 7 Μαΐου 2021) (εφαρμόζεται για ετήσιες περιόδους που αρχίζουν από ή μετά την 1 Ιανουαρίου 2023).

Ο Οργανισμός βρίσκεται στη διαδικασία αξιολόγησης της επίδρασης που θα έχει η υιοθέτηση των ανωτέρω προτύπων και τροποποιήσεων στις οικονομικές καταστάσεις του.

# ΚΥΠΡΙΑΚΟΣ ΟΡΓΑΝΙΣΜΟΣ ΑΓΡΟΤΙΚΩΝ ΠΛΗΡΩΜΩΝ

## ΣΗΜΕΙΩΣΕΙΣ ΣΤΙΣ ΟΙΚΟΝΟΜΙΚΕΣ ΚΑΤΑΣΤΑΣΕΙΣ

31 Δεκεμβρίου 2020

### 7. Διαχείριση χρηματοοικονομικού κινδύνου

#### Παράγοντες χρηματοοικονομικού κινδύνου

Ο Οργανισμός εκτίθεται σε κίνδυνο επιτοκίου, πιστωτικό κίνδυνο, κίνδυνο ρευστότητας, λειτουργικό κίνδυνο, κίνδυνο συμμόρφωσης και άλλους κινδύνους που προκύπτουν από τα χρηματοοικονομικά μέσα που κατέχει. Η πολιτική που εφαρμόζει ο Οργανισμός στη διαχείριση των κινδύνων, ώστε να τους ελέγχει, εξηγείται πιο κάτω:

#### 7.1 Κίνδυνος επιτοκίου

Ο κίνδυνος επιτοκίου είναι ο κίνδυνος όπου η αξία των χρηματοοικονομικών μέσων διακυμαίνεται εξαιτίας μεταβολών στα επιτόκια της αγοράς. Για προστασία από πιθανές μεταβολές του επιτοκίου ο Οργανισμός έχει υπογράψει σύμβαση με τραπεζικά ιδρύματα για σταθερά επιτόκια.

Κατά την ημερομηνία παρουσίασης των οικονομικών καταστάσεων, η ανάλυση των τοκοφόρων χρηματοοικονομικών περιουσιακών στοιχείων σε σχέση με τα επιτόκια ήταν:

	2020	2019
	€	€
<b>Χρηματοοικονομικά μέσα σταθερού επιτοκίου</b>		
Χρηματοοικονομικά περιουσιακά στοιχεία	<u>19,196,907</u>	<u>20,723,906</u>
	<u>19,196,907</u>	<u>20,723,906</u>

#### 7.2 Πιστωτικός κίνδυνος

Ο πιστωτικός κίνδυνος προκύπτει από ταμειακά διαθέσιμα και ισοδύναμα και καταθέσεις σε τράπεζες και χρηματοπιστωτικά ιδρύματα, περιλαμβανομένων εκκρεμών εισπρακτέων και δεσμευτικών συναλλαγών και συμβατικών περιουσιακών στοιχείων.

##### (i) Διαχείριση κινδύνων

Ο Οργανισμός εφαρμόζει διαδικασίες που περιορίζουν την έκθεση του σε πιστωτικό κίνδυνο σε σχέση με κάθε χρηματοδοτικό οργανισμό, λαμβάνοντας υπόψη μαζί με άλλους παράγοντες την πιστοληπτική διαβάθμιση των τραπεζών στις οποίες διατηρούνται οι καταθέσεις.

##### (ii) Απομείωση χρηματοοικονομικών περιουσιακών στοιχείων

Ο Οργανισμός διαθέτει τα ακόλουθα είδη χρηματοοικονομικών περιουσιακών στοιχείων που υπόκεινται στο μοντέλο της αναμενόμενης πιστωτικής ζημιάς:

- απατήσεις από χρεώστες
- μετρητά και αντίστοιχα μετρητών

#### Εμπορικά εισπρακτέα

Ο Οργανισμός εφαρμόζει την απλοποιημένη προσέγγιση του ΔΠΧΑ 9 για τον υπολογισμό των αναμενόμενων πιστωτικών ζημιών.

Για τον υπολογισμό των αναμενόμενων πιστωτικών ζημιών, τα εισπρακτέα ποσά έχουν ομαδοποιηθεί με βάση τα κοινά χαρακτηριστικά του πιστωτικού κινδύνου και τις ημέρες καθυστέρησης. Ο Οργανισμός ορίζει τον κίνδυνο αθέτησης μετά την αρχική αναγνώριση ως το αργότερο 5 χρόνια αφού ένα χρηματοοικονομικό μέσο αναγνωριστεί ως εισπρακτέο. Για τα υπόλοιπα εισπρακτέα ο Οργανισμός υπολογίζει την πιθανότητα εισπραξιμότητας, λαμβάνοντας υπόψη παρελθοντικά δεδομένα και ιστορικά στοιχεία τα οποία προσαρμόζονται ώστε να αντικατοπτρίζουν τις τρέχουσες και μελλοντικές εκτιμήσεις του.

#### Ταμειακά διαθέσιμα και ισοδύναμα και καταθέσεις

Τα ακαθάριστα λογιστικά ποσά που ακολουθούν αντιπροσωπεύουν τη μέγιστη έκθεση του Οργανισμού σε πιστωτικό κίνδυνο για τα εν λόγω περιουσιακά στοιχεία στις 31 Δεκεμβρίου 2020 και 31 Δεκεμβρίου 2019:

# ΚΥΠΡΙΑΚΟΣ ΟΡΓΑΝΙΣΜΟΣ ΑΓΡΟΤΙΚΩΝ ΠΛΗΡΩΜΩΝ

## ΣΗΜΕΙΩΣΕΙΣ ΣΤΙΣ ΟΙΚΟΝΟΜΙΚΕΣ ΚΑΤΑΣΤΑΣΕΙΣ

31 Δεκεμβρίου 2020

### 7. Διαχείριση χρηματοοικονομικού κινδύνου (συνέχεια)

#### 7.2 Πιστωτικός κίνδυνος (συνέχεια)

(ii) Απομείωση χρηματοοικονομικών περιουσιακών στοιχείων (συνέχεια)

#### Ταμειακά διαθέσιμα και ισοδύναμα και καταθέσεις (συνέχεια)

Κατηγορία βάση αξιολογήσεων του Οίκου Moody's	2020	2019
	€	€
A1	2,688,152	-
B1	203	1,083,577
B3	-	17,675,529
Caa1	15,789,644	-
Χωρίς διαβάθμιση	89	125
<b>Σύνολο</b>	<b>18,478,088</b>	<b>18,759,231</b>

Ο Οργανισμός εφαρμόζει διαδικασίες που περιορίζουν την έκθεση του σε πιστωτικό κίνδυνο σε σχέση με κάθε χρηματοδοτικό οργανισμό, λαμβάνοντας υπόψη μαζί με άλλους παράγοντες την πιστοληπτική διαβάθμιση των τραπεζών στις οποίες διατηρούνται οι καταθέσεις. Ο Οργανισμός εκτιμά ότι ο πιστωτικός κίνδυνος των τραπεζικών καταθέσεων, με βάση το ΔΠΧΑ 9, δεν είναι σημαντικός.

#### 7.3 Κίνδυνος ρευστότητας

Ο κίνδυνος ρευστότητας είναι ο κίνδυνος που προκύπτει όταν η λήξη των περιουσιακών στοιχείων και υποχρεώσεων δεν συμπίπτουν. Όταν οι λήξεις δεν συμπίπτουν, η αποδοτικότητα μπορεί να αυξηθεί αλλά ταυτόχρονα μπορεί να αυξηθεί ο κίνδυνος ζημιών. Ο Οργανισμός εφαρμόζει διαδικασίες με σκοπό την ελαχιστοποίηση τέτοιων ζημιών όπως η διατήρηση ικανοποιητικών ποσών μετρητών και άλλων περιουσιακών στοιχείων με υψηλή ρευστότητα.

Οι ακόλουθοι πίνακες παρουσιάζουν την αναμενόμενη χρονολογική λήξη των χρηματοοικονομικών υποχρεώσεων του Οργανισμού. Οι πίνακες έχουν ετοιμαστεί με βάση τις συμβατικές μη-προεξοφλημένες ταμειακές ροές των χρηματοοικονομικών υποχρεώσεων και βάσει της ενωρίτερης ημερομηνίας κατά την οποία ο Οργανισμός μπορεί να αποχρεωθεί να πληρώσει.

#### 31 Δεκεμβρίου 2020

	Λογιστική αξία	Συμβατικές ταμειακές ροές	Εντός 1 έτους	1-2 έτη	2-5 έτη	Πέραν των 5 ετών
	€	€	€	€	€	€
Υποχρεώσεις από μισθώσεις	4,582,483	5,185,666	576,836	598,764	1,891,119	2,118,947
Πληρωτέα	69,359,839	69,359,839	64,070,064	-	5,289,775	-
	<b>73,942,322</b>	<b>74,545,505</b>	<b>64,646,900</b>	<b>598,764</b>	<b>7,180,894</b>	<b>2,118,947</b>

#### 31 Δεκεμβρίου 2019

	Λογιστική αξία	Συμβατικές ταμειακές ροές	Εντός 1 έτους	1-2 έτη	2-5 έτη	Πέραν των 5 ετών
	€	€	€	€	€	€
Υποχρεώσεις από μισθώσεις	5,010,935	5,771,492	570,335	578,454	1,848,928	2,773,775
Πληρωτέα	68,097,012	68,097,012	62,807,237	-	5,289,775	-
	<b>73,107,947</b>	<b>73,868,504</b>	<b>63,377,572</b>	<b>578,454</b>	<b>7,138,703</b>	<b>2,773,775</b>

#### 7.4 Λειτουργικός κίνδυνος

Ο λειτουργικός κίνδυνος είναι ο κίνδυνος που απορρέει από αδυναμία των συστημάτων τεχνολογίας και ελέγχων του Οργανισμού καθώς και ο κίνδυνος που προέρχεται από ανθρώπινο λάθος και φυσικές καταστροφές. Τα συστήματα του Οργανισμού ελέγχονται, συντηρούνται και αναβαθμίζονται επί συνεχούς βάσεως.

## ΣΗΜΕΙΩΣΕΙΣ ΣΤΙΣ ΟΙΚΟΝΟΜΙΚΕΣ ΚΑΤΑΣΤΑΣΕΙΣ

31 Δεκεμβρίου 2020

### 7. Διαχείριση χρηματοοικονομικού κινδύνου (συνέχεια)

#### 7.5 Κίνδυνος συμμόρφωσης

Ο κίνδυνος συμμόρφωσης είναι ο κίνδυνος χρηματικής απώλειας, συμπεριλαμβανομένης και απώλειας από πρόστιμα και άλλες ποινές, που απορρέει από τη μη συμμόρφωση με τους εθνικούς νόμους και κανονισμούς και τους κανονισμούς της Ευρωπαϊκής Ένωσης. Ο κίνδυνος αυτός περιορίζεται σε μεγάλο βαθμό μέσω της εποπτείας που ασκείται από τον Επίτροπο, αλλά και μέσω άλλων ασφαλιστικών δικλείδων που εφαρμόζει ο Οργανισμός.

#### 7.6 Άλλοι κίνδυνοι

Το γενικότερο οικονομικό περιβάλλον που επικρατεί στην Κύπρο και διεθνώς ενδέχεται να επηρεάσει σε σημαντικό βαθμό τις δραστηριότητες του Οργανισμού. Έννοιες όπως ο πληθωρισμός, η ανεργία και εξέλιξη του ακαθάριστου εγχώριου προϊόντος (ΑΕΠ) είναι άμεσα συνυφασμένες με την οικονομική πορεία της κάθε χώρας και οποιαδήποτε Μεταβολή αυτών καθώς και του εν γένει οικονομικού περιβάλλοντος δύναται να προκαλέσει αλυσιδωτές αντιδράσεις σε όλους τους τομείς επηρεάζοντας ανάλογα τον Οργανισμό (Σημ. 27).

### 8. Σημαντικές λογιστικές εκτιμήσεις και άσκηση κρίσης

Η ετοιμασία των οικονομικών καταστάσεων σύμφωνα με τα ΔΠΧΑ απαιτεί τη χρήση ορισμένων σημαντικών λογιστικών εκτιμήσεων και την άσκηση κρίσης από τον Επίτροπο στη διαδικασία εφαρμογής των λογιστικών πολιτικών του Οργανισμού. Επίσης, απαιτείται η χρήση υπολογισμών και υποθέσεων που επηρεάζουν τα αναφερθέντα ποσά των περιουσιακών στοιχείων και υποχρεώσεων, τη γνωστοποίηση ενδεχόμενων απαιτήσεων και υποχρεώσεων κατά την ημερομηνία των οικονομικών καταστάσεων και τα αναφερθέντα ποσά εσόδων και εξόδων κατά τη διάρκεια του υπό αναφορά έτους. Παρά το γεγονός ότι αυτοί οι υπολογισμοί βασίζονται στην καλύτερη δυνατή γνώση του Επιτρόπου του Οργανισμού σε σχέση με τις τρέχουσες συνθήκες και ενέργειες, τα πραγματικά αποτελέσματα μπορεί τελικά να διαφέρουν από αυτούς τους υπολογισμούς.

Οι λογιστικοί υπολογισμοί και εκτιμήσεις αξιολογούνται σε συνεχή βάση και βασίζονται στην ιστορική εμπειρία και σε άλλους παράγοντες, συμπεριλαμβανομένων προσδοκιών σχετικά με μελλοντικά γεγονότα που πιστεύεται ότι είναι λογικά σύμφωνα με τις περιστάσεις.

#### Σημαντική άσκηση κρίσης από τον Επίτροπο

Πιο κάτω παραθέτονται οι σημαντικές κρίσεις που ασκούνται από τον Επίτροπο για την εφαρμογή των λογιστικών πολιτικών του Οργανισμού που έχουν τη μεγαλύτερη επίπτωση στις οικονομικές καταστάσεις

##### Τρέχουσες οικονομικές συνθήκες

Έχει γίνει αξιολόγηση από τον Επίτροπο κατά πόσον οποιεσδήποτε προβλέψεις απομείωσης κρίνονται αναγκαίες για οποιαδήποτε από τα περιουσιακά στοιχεία, είτε χρηματοοικονομικής φύσης ή μη, με την εξέταση της οικονομικής κατάστασης και των προοπτικών κατά την ημερομηνία αναφοράς, όπως αυτές περιγράφονται στη σημείωση 7.6.

##### Υπολογισμός της πρόβλεψης ζημιάς

Κατά την επιμέτρηση των αναμενόμενων πιστωτικών ζημιών, ο Οργανισμός λαμβάνει υπόψη του λογική και βάσιμη πληροφόρηση που αφορά το μέλλον, η οποία βασίζεται σε παραδοχές για τη μελλοντική κίνηση διαφόρων οικονομικών παραγόντων και την αλληλοεπίδραση αυτών.

Ο υπολογισμός της προβλέψιμης ζημιάς, αποτελεί μία εκτίμηση της ζημιάς που θα προκύψει σε περίπτωση αθέτησης και βασίζεται στη διαφορά μεταξύ των συμβατικών ταμειακών ροών και αυτών που αναμένεται να εισπραχθούν, λαμβάνοντας υπόψη τυχόν ταμειακές ροές από εξασφαλίσεις και συμβατικές ενισχύσεις που αποτελούν μέρος των συμβατικών όρων και δεν αναγνωρίζονται χωριστά.

Η πιθανότητα αθέτησης είναι βασικός παράγοντας στην επιμέτρηση των αναμενόμενων πιστωτικών ζημιών. Η πιθανότητα αθέτησης είναι μία εκτίμηση της πιθανότητας αθέτησης για μία δεδομένη περίοδο και ο υπολογισμός της περιλαμβάνει ιστορική πληροφόρηση, εκτιμήσεις και εκτιμήσεις των μελλοντικών συνθηκών.

# ΚΥΠΡΙΑΚΟΣ ΟΡΓΑΝΙΣΜΟΣ ΑΓΡΟΤΙΚΩΝ ΠΛΗΡΩΜΩΝ

## ΣΗΜΕΙΩΣΕΙΣ ΣΤΙΣ ΟΙΚΟΝΟΜΙΚΕΣ ΚΑΤΑΣΤΑΣΕΙΣ

31 Δεκεμβρίου 2020

### 8. Σημαντικές λογιστικές εκτιμήσεις και άσκηση κρίσης (συνέχεια)

#### Προβλέψεις

Ο Επίτροπος ασκεί σημαντική κρίση εξετάζοντας κατά πόσο από μια συγκεκριμένη κατάσταση απορρέει μία παρούσα υποχρέωση και στον προσδιορισμό της πιθανότητας μια τέτοια υποχρέωση να οδηγήσει σε εκροή οικονομικών πηγών. Με βάση αυτά τα συμπεράσματα αποφασίζεται κατά πόσο θα αναγνωριστεί πρόβλεψη για υποχρέωση.

#### Αβεβαιότητα εκτιμήσεων

Οι υπολογισμοί και οι παραδοχές που πιθανόν να προκαλέσουν ουσιώδη αναπροσαρμογή στη λογιστική αξία περιουσιακών στοιχείων και υποχρεώσεων κατά το επόμενο οικονομικό έτος παρουσιάζονται πιο κάτω:

#### Λειτουργία ως συνεχιζόμενη δραστηριότητα

Ο Επίτροπος κρίνει ότι είναι σκόπιμο να καταρτιστούν οι οικονομικές καταστάσεις στη βάση της αρχής της συνεχιζόμενης δραστηριότητας. Ανατρέξτε στη σημείωση 5.

#### Απομείωση χρηματοοικονομικών περιουσιακών στοιχείων

Η πρόβλεψη ζημιάς για τα χρηματοοικονομικά περιουσιακά στοιχεία βασίζεται σε παραδοχές σχετικά με τους κινδύνους αθέτησης και των αναμενόμενων ζημιών. Ο Οργανισμός χρησιμοποιεί την κρίση για να κάνει αυτές τις υποθέσεις και να επιλέξει τις εισροές για τον υπολογισμό της απομείωσης, με βάση το ιστορικό του Οργανισμού στο παρελθόν, τις υπάρχουσες συνθήκες της αγοράς καθώς και εκτιμήσεις των μελλοντικών εκτιμήσεων στο τέλος κάθε περιόδου αναφοράς.

#### Ωφελήματα αφυπηρέτησης

Το κόστος ωφελημάτων για τα προγράμματα καθορισμένων παροχών υπολογίζεται με βάση αναλογιστικές εκτιμήσεις, κατά τις οποίες χρησιμοποιούνται παραδοχές για τους προεξοφλητικούς συντελεστές, τα ποσοστά μακροπρόθεσμης απόδοσης των επενδύσεων, το ρυθμό αύξησης των μισθών, τα ποσοστά θνησιμότητας και τις μελλοντικές αυξήσεις στα ωφελήματα αφυπηρέτησης όπου είναι αναγκαίο. Ο Οργανισμός κάνει αυτές τις παραδοχές με τη βοήθεια ανεξάρτητων επαγγελματιών αναλογιστών. Λόγω της μακροχρόνιας φύσης των προγραμμάτων, οι παραδοχές αυτές υπόκεινται σε σημαντική αβεβαιότητα.

Περισσότερες λεπτομέρειες παρουσιάζονται στη σημείωση 14 των οικονομικών καταστάσεων.

#### Καθορισμός της διάρκειας μίσθωσης

Κατά τον καθορισμό της διάρκειας μίσθωσης, ο Επίτροπος εξετάζει όλα τα γεγονότα και τις περιστάσεις που δημιουργούν ένα οικονομικό κίνητρο για να ασκήσει μια επιλογή επέκτασης ή να μην ασκήσει μια επιλογή τερματισμού. Οι επιλογές επέκτασης (ή οι περίοδοι μετά τις επιλογές τερματισμού) περιλαμβάνονται μόνο στη μίσθωση, εάν η μίσθωση είναι εύλογα βέβαιη ότι θα παραταθεί (ή δεν θα τερματιστεί).

Η περίοδος μίσθωσης επανεκτιμάται αν μια επιλογή ασκείται (ή δεν ασκείται) ή ο Οργανισμός υποχρεούται να ασκήσει (ή να μην ασκήσει) την επιλογή. Η εκτίμηση της εύλογης βεβαιότητας αναθεωρείται μόνο εάν συμβεί ένα σημαντικό συμβάν ή μια σημαντική μεταβολή των συνθηκών, η οποία επηρεάζει την εκτίμηση αυτή και βρίσκεται υπό τον έλεγχο του μισθωτή.

#### Ωφέλιμη ζωή των αποσβέσιμων περιουσιακών στοιχείων

Ο Επίτροπος αξιολογεί τις ωφέλιμες ζωές των αποσβέσιμων περιουσιακών στοιχείων σε κάθε περίοδο αναφοράς και τα αναθεωρεί, εάν είναι απαραίτητο, έτσι ώστε οι ωφέλιμες ζωές να αντιπροσωπεύουν την αναμενόμενη χρησιμότητα των περιουσιακών στοιχείων στον Οργανισμό. Ωστόσο, τα πραγματικά αποτελέσματα μπορεί να διαφέρουν λόγω της τεχνολογικής απαξίωσης, της κακής χρήσης και άλλων παραγόντων που δεν είναι εύκολα προβλέψιμα.

# ΚΥΠΡΙΑΚΟΣ ΟΡΓΑΝΙΣΜΟΣ ΑΓΡΟΤΙΚΩΝ ΠΛΗΡΩΜΩΝ

## ΣΗΜΕΙΩΣΕΙΣ ΣΤΙΣ ΟΙΚΟΝΟΜΙΚΕΣ ΚΑΤΑΣΤΑΣΕΙΣ

31 Δεκεμβρίου 2020

### 8. Σημαντικές λογιστικές εκτιμήσεις και άσκηση κρίσης (συνέχεια)

#### Προβλέψεις

Το ποσό που αναγνωρίζεται για προβλέψεις υπολογίζεται με βάση την προηγούμενη εμπειρία του Επιτρόπου και τις μελλοντικές προσδοκίες του. Ωστόσο, το πραγματικό αποτέλεσμα μπορεί να διαφέρει από αυτό.

### 9. Εισοδήματα

	2020	2019
	€	€
Χορηγία για επιδοτήσεις από τα Ευρωπαϊκά Γεωργικά Ταμεία	78,412,638	74,078,197
Χορηγία για επιδοτήσεις από εθνικούς πόρους	22,728,545	6,984,609
Κρατικές και άλλες χορηγίες (Ταμείο Λειτουργίας)	10,026,509	9,968,077
	<u>111,167,692</u>	<u>91,030,883</u>

Το ποσό της Χορηγίας για επιδοτήσεις από εθνικούς πόρους, αναλύεται ως ακολούθως:

	2020	2019
	€	€
Πληρωμές Δικαιούχων - Κρατικά	- 21,725,735	- 17,792,023
Πρόνοια για ενδεχόμενες οικονομικές διορθώσεις	-	-
Διαγραφή πρόνοιας για οικονομικές διορθώσεις	-	(345,959)
Αναθεώρηση πρόνοιας για οικονομικές διορθώσεις (Σημ. 24)	<u>(228,965)</u>	<u>(228,965)</u>
Αύξηση πρόνοιας για επισφαλείς χρεώστες (Σημ. 21)	<u>1,231,775</u>	<u>453,142</u>
	<u>22,728,545</u>	<u>6,984,609</u>

### 10. Πληρωμές δικαιούχων

	2020	2019
	€	€
Πληρωμές σε δικαιούχους από Ευρωπαϊκά κονδύλια	78,412,638	74,078,197
Πληρωμές σε δικαιούχους από Κρατικά κονδύλια	21,725,735	17,792,023
	<u>100,138,373</u>	<u>91,870,220</u>

### 11. Άλλα έσοδα

	2020	2019
	€	€
Αναθεώρηση πρόνοιας οικονομικών διορθώσεων προηγ. ετών (Σημ. 24)	228,966	11,260,556
Διάφορα άλλα έσοδα εκμετάλλευσης	1,968	25,769
	<u>230,934</u>	<u>11,286,325</u>

Η πιο πάνω μείωση στην πρόβλεψη οικονομικών διορθώσεων αφορά στη μείωση της αρχικής πρόνοιας ύψους €558,406 που περιλήφθηκε στις οικονομικές καταστάσεις του προηγούμενου έτους, ως αποτέλεσμα του ελέγχου που διενεργήθηκε από την Ευρωπαϊκή επιτροπή (ΕΕ) κατά το έτος 2018, σε σχέση με το Οριζόντιο έλεγχο "Ομπρέλα". Το ποσό οριστικοποιήθηκε από την ΕΕ σε €329,440 (Σημ. 24).



## ΚΥΠΡΙΑΚΟΣ ΟΡΓΑΝΙΣΜΟΣ ΑΓΡΟΤΙΚΩΝ ΠΛΗΡΩΜΩΝ

### ΣΗΜΕΙΩΣΕΙΣ ΣΤΙΣ ΟΙΚΟΝΟΜΙΚΕΣ ΚΑΤΑΣΤΑΣΕΙΣ

31 Δεκεμβρίου 2020

#### 12. Έξοδα διοίκησης

	2020	2019
	€	€
Κόστος προσωπικού (Σημ. 13)	9,896,998	9,479,423
Ενοίκια	21,267	122,028
Έξοδα εξετάσεων	39,995	-
Φωτισμός, θέρμανση και καύσιμα	84,248	101,367
Τέλη υδατοπρομήθειας	9,880	10,785
Ασφάλιση εργοδοτούμενων	33,523	32,399
Ασφάλιση κτηρίων και γραφείων	9,546	9,207
Διάφορα έξοδα	12,786	16,557
Τηλεφωνικά και ταχυδρομικά	117,244	109,212
Διαφημίσεις και δημοσιεύσεις	70,346	70,165
Γραφική ύλη και εκτυπωτικά	12,820	15,388
Ενημερωτικές εκστρατείες	14,541	14,762
Εφημερίδες και περιοδικά	1,648	2,496
Συντήρηση εξοπλισμού	495,417	459,982
Εκπαίδευση προσωπικού	28,949	72,328
Εφόδια και έξοδα συντηρήσεως ηλεκτρονικού υπολογιστή	14,686	22,949
Έξοδα μηχανογραφικών συστημάτων	-	9,086
Αμοιβή ελεγκτών	48,825	16,660
Δικηγορικά έξοδα	23,366	14,244
Μίσθωση υπηρεσιών	14,518	43,483
Οδοιπορικά εσωτερικού και έξοδα διαμονής	610	1,424
Φιλοξενία	1,010	2,007
Έξοδα οχημάτων	49,840	68,082
Καθαριότητα γραφείου	81,220	59,884
Αποζημίωση μελών συμβουλευτικής επιτροπής	1,631	1,399
Ζημιά από διάθεση πάγιου ενεργητικού	430	990
Πρόνοια για επισφαλείς χρεώστες (Σημ. 21)	1,231,775	453,143
Ενοίκια οχημάτων και μηχανημάτων	-	60
Δορυφορικές εικόνες	125,955	120,843
Απόσβεση άυλων περιουσιακών στοιχείων (Σημ. 19)	102,028	98,332
Απόσβεση δικαιωμάτων χρήσης (Σημ. 18)	566,719	506,140
Αποσβέσεις ακινήτων, εγκαταστάσεων και εξοπλισμού (Σημ. 17)	217,574	171,811
	<b>13,329,395</b>	<b>12,106,636</b>

Η αμοιβή ελεγκτών αποτελείται από €20,825 (περιλαμβανομένου του ΦΠΑ) για τον υποχρεωτικό οικονομικό έλεγχο (2019: €16,660) και €28,000 για ελεγκτικές υπηρεσίες από τον Γενικό Ελεγκτή της Δημοκρατίας (2019: €0). Αμοιβή ελεγκτών για λοιπές μη ελεγκτικές υπηρεσίες ύψους €9.520 (περιλαμβανομένου του ΦΠΑ) (2019: €476) περιλαμβάνεται στη μίσθωση υπηρεσιών.

## ΚΥΠΡΙΑΚΟΣ ΟΡΓΑΝΙΣΜΟΣ ΑΓΡΟΤΙΚΩΝ ΠΛΗΡΩΜΩΝ

### ΣΗΜΕΙΩΣΕΙΣ ΣΤΙΣ ΟΙΚΟΝΟΜΙΚΕΣ ΚΑΤΑΣΤΑΣΕΙΣ

31 Δεκεμβρίου 2020

#### 13. Κόστος προσωπικού

	2020	2019
	€	€
Μισθοί και ημερομίσθια	6,827,788	6,547,122
Ταμείο Προνοίας Ωρομίσθιων	3,209	-
Κοινωνικές ασφαλίσεις	711,609	685,233
Επιδόματα	11,339	11,288
Ιατροφαρμακευτική περίθαλψη	417,448	757,648
Άλλα ταμεία	419,557	339,664
Έξοδα βάσει σχεδίου αφυπηρέτησης καθορισμένων παροχών (Σημ. 14)	1,506,048	1,138,468
	<u>9,896,998</u>	<u>9,479,423</u>
Μέσος όρος αριθμού υπαλλήλων (συμπεριλαμβανομένων των αξιωματούχων):		
Αξιωματούχοι	2	2
Μόνιμοι	128	125
Υπάλληλοι αορίστου χρόνου	95	97
Ωρομίσθιοι	4	4
Μέσος όρος αριθμού υπαλλήλων (συμπεριλαμβανομένων των αξιωματούχων)	<u>229</u>	<u>228</u>

#### 14. Ωφελήματα αφυπηρέτησης

Ο Οργανισμός λειτουργεί προγράμματα καθορισμένων παροχών για τους δύο αξιωματούχους, τους μόνιμους υπαλλήλους και τους υπαλλήλους αορίστου χρόνου. Από 1 Οκτωβρίου 2011 δεν επιτρέπεται η προσθήκη νέων μελών στο πρόγραμμα καθορισμένων παροχών των μόνιμων υπαλλήλων. Από 1 Φεβρουαρίου 2020, ο Οργανισμός λειτουργεί επίσης πρόγραμμα καθορισμένων εισφορών για τους ωρομίσθιους υπαλλήλους του. Με βάση την πολιτική του Οργανισμού διενεργείται ανεξάρτητη αναλογιστική εκτίμηση των υποχρεώσεων για παροχές ωφελημάτων σε ετήσια βάση.

Η υποχρέωση για ωφελήματα αφυπηρέτησης επιβαρύνει τον Οργανισμό. Η Κυπριακή Δημοκρατία βάσει του άρθρου 28 (α) του περί Κυπριακού Οργανισμού Αγροτικών Πληρωμών Νόμο του 2020 [N.214(I)/2020], καλύπτει όλες τις δαπάνες προσωπικού του Οργανισμού, συμπεριλαμβανομένων των συντάξεων και των ωφελημάτων αφυπηρέτησης.

# ΚΥΠΡΙΑΚΟΣ ΟΡΓΑΝΙΣΜΟΣ ΑΓΡΟΤΙΚΩΝ ΠΛΗΡΩΜΩΝ

## ΣΗΜΕΙΩΣΕΙΣ ΣΤΙΣ ΟΙΚΟΝΟΜΙΚΕΣ ΚΑΤΑΣΤΑΣΕΙΣ

31 Δεκεμβρίου 2020

### 14. Ωφελήματα αφυπηρέτησης (συνέχεια)

#### Αναλογιστικές παραδοχές και κίνδυνοι

Η πλέον πρόσφατη ανεξάρτητη αναλογιστική μελέτη έγινε στις 31 Δεκεμβρίου 2020 με βάση τις πιο κάτω υποθέσεις:

	2020	2019
Προεξοφλητικός συντελεστής	0,41-0,66	1,12-1,23
Πληθωρισμός	1,50	1,50
Γενική αύξηση μισθών	0,50	0,50
Ολική αύξηση μισθών	1,25	1,25
Αύξηση συντάξεων	1,00	1,00
Αύξηση συντάξεων κοινωνικών ασφαλίσεων	1,50	1,50
Αύξηση βασικών ασφαλιστέων αποδοχών	2,00	2,00
Πίνακας θνησιμότητας	60% του PA90 για άνδρες και 65% του PA για γυναίκες	60% του PA90

Το σχέδιο εκθέτει τον Οργανισμό σε αναλογιστικούς κινδύνους όπως κίνδυνο επιτοκίου, μεταβολές προσδόκιμου ζωής και κίνδυνο πληθωρισμού.

#### Κίνδυνος επιτοκίου

Η παρούσα αξία της υποχρέωσης καθορισμένων παροχών υπολογίζεται χρησιμοποιώντας ένα προεξοφλητικό επιτόκιο το οποίο προσδιορίζεται με αναφορά σε αποδόσεις της αγοράς υψηλής ποιότητας εταιρικών ομολόγων. Η εκτιμώμενη διάρκεια των ομολόγων είναι σύμφωνη με την προβλεπόμενη διάρκεια της υποχρέωσης καθορισμένων παροχών και το χρέος είναι εκφρασμένο σε Ευρώ. Μία μείωση στην απόδοση της αγοράς υψηλής ποιότητας εταιρικών ομολόγων θα αυξήσει την υποχρέωση καθορισμένων παροχών του Οργανισμού. Αντιθέτως μία αύξηση στην απόδοση της αγοράς υψηλής ποιότητας εταιρικών ομολόγων θα μειώσει την υποχρέωση καθορισμένων παροχών του Οργανισμού.

#### Προσδόκιμο ζωής μελών

Ο Οργανισμός υποχρεούται να παρέχει οφελήματα ισόβια για τα μέλη του σχεδίου. Αύξηση του προσδόκιμου ζωής των μελών θα αυξήσει την υποχρέωση καθορισμένων παροχών. Αντιθέτως, μείωση του προσδόκιμου ζωής των μελών θα μειώσει την υποχρέωση καθορισμένων παροχών.

#### Κίνδυνος πληθωρισμού

Ένα σημαντικό μέρος της υποχρέωσης καθορισμένων παροχών συνδέεται με τον πληθωρισμό. Μία αύξηση στον πληθωρισμό θα αυξήσει την υποχρέωση καθορισμένων παροχών του Οργανισμού. Αντιθέτως, μία μείωση στον πληθωρισμό θα μειώσει την υποχρέωση καθορισμένων παροχών του Οργανισμού.

# ΚΥΠΡΙΑΚΟΣ ΟΡΓΑΝΙΣΜΟΣ ΑΓΡΟΤΙΚΩΝ ΠΛΗΡΩΜΩΝ

## ΣΗΜΕΙΩΣΕΙΣ ΣΤΙΣ ΟΙΚΟΝΟΜΙΚΕΣ ΚΑΤΑΣΤΑΣΕΙΣ

31 Δεκεμβρίου 2020

### 14. Ωφελήματα αφυπηρέτησης (συνέχεια)

#### Ανάλυση ευαισθησίας

Η παρακάτω ανάλυση ευαισθησίας παρουσιάζει την επίπτωση επί της υποχρέωσης καθορισμένων παροχών από την αλλαγή των κύριων παραδοχών που χρησιμοποιήθηκαν για την αναλογιστική εκτίμηση. Η ανάλυση αυτή μπορεί να μην είναι αντιπροσωπευτική της πραγματικής αλλαγής της υποχρέωσης καθορισμένων παροχών καθώς είναι μάλλον απίθανο ότι μεταβολές στις παραδοχές θα προκύπτουν μεμονωμένα καθώς ορισμένες από τις παραδοχές μπορεί να συσχετίζονται.

#### Αύξηση / (μείωση) στην υποχρέωση συνταξιοδοτικών παροχών:

Προεξοφλητικός συντελεστής	+0.5% (4,077,222)	-0.5% 4,846,235
Πληθωρισμός	+0.5% 1,520,318	-0.5% (1,421,335)
Θνησιμότητα (μόνιμο προσωπικό)	+5% Δ/Ε	-5% 680,703

#### Επίπτωση στα αποτελέσματα

Κατά τη διάρκεια του έτους ποσό ύψους €1,506,048 (2019: €1,138,468) έχει επιβαρύνει τα αποτελέσματα σύμφωνα με την πιο πάνω αναλογιστική εκτίμηση. Το ποσό που αναγνωρίστηκε στα αποτελέσματα αναλύεται ως ακολούθως:

	2020	2019
	€	€
Τρέχουσες δαπάνες υπηρεσίας	1,192,236	686,277
Τόκος στην υποχρέωση	313,812	452,191
	<u>1,506,048</u>	<u>1,138,468</u>

Το κόστος τρέχουσας υπηρεσίας, καθώς και ο τόκος στην υποχρέωση, περιλαμβάνονται στο κόστος προσωπικού (Σημ. 13).

#### Υποχρέωση καθορισμένων παροχών

	2020	2019
	€	€
Υπόλοιπο την 1 Ιανουαρίου	25,170,951	20,548,296
Πρόβλεψη για το έτος	1,506,048	1,138,468
Εισφορές μελών	266,055	262,417
Αναλογιστικές ζημιές - από αλλαγή στις χρηματοοικονομικές παραδοχές	5,615,598	3,786,006
Αναλογιστικά (κέρδη) - από αλλαγή στην εμπειρία	(1,279,900)	(523,683)
Ωφελήματα που καταβλήθηκαν	(93,266)	(40,553)
<b>Υπόλοιπο στις 31 Δεκεμβρίου</b>	<u>31,185,486</u>	<u>25,170,951</u>

#### Ποσά που αναγνωρίστηκαν στα άλλα συνολικά έσοδα / (έξοδα):

	2020	2019
	€	€
Αναλογιστικές ζημιές - από αλλαγή στις χρηματοοικονομικές παραδοχές	5,615,598	3,786,006
Αναλογιστικά (κέρδη) - από αλλαγή στην εμπειρία	(1,279,900)	(523,683)
	<u>4,335,698</u>	<u>3,262,323</u>

## ΚΥΠΡΙΑΚΟΣ ΟΡΓΑΝΙΣΜΟΣ ΑΓΡΟΤΙΚΩΝ ΠΛΗΡΩΜΩΝ

### ΣΗΜΕΙΩΣΕΙΣ ΣΤΙΣ ΟΙΚΟΝΟΜΙΚΕΣ ΚΑΤΑΣΤΑΣΕΙΣ

31 Δεκεμβρίου 2020

#### 15. Έσοδα/(έξοδα) χρηματοδότησης

	2020	2019
	€	€
Πιστωτικοί τόκοι	<u>736,804</u>	<u>693,393</u>
<b>Έσοδα χρηματοδότησης</b>	<b><u>736,804</u></b>	<b><u>693,393</u></b>
Τόκοι επί των υποχρεώσεων από μισθώσεις (Σημ. 18)	<b>(154,964)</b>	(169,453)
Τόκοι πληρωτέοι - τραπεζικοί	<b>(7,957)</b>	(3)
Τραπεζικές χρεώσεις	<b>(8,754)</b>	(307)
<b>Έξοδα χρηματοδότησης</b>	<b><u>(171,675)</u></b>	<b><u>(169,763)</u></b>
<b>Καθαρά έσοδα χρηματοδότησης</b>	<b><u>565,129</u></b>	<b><u>523,630</u></b>

Οι πιστωτικοί τόκοι αναλύονται ως ακολούθως:

	2020	2019
	€	€
Τραπεζικές καταθέσεις και χρεώστες	<u>736,804</u>	<u>693,393</u>

#### 16. Φορολογία

	2020	2019
	€	€
Αμυντική εισφορά - τρέχοντος έτους	<u>2,036</u>	<u>2,452</u>
	<b><u>2,036</u></b>	<b><u>2,452</u></b>

Ο Οργανισμός υπόκειται σε έκτακτη αμυντική εισφορά για την άμυνα στα εισοδήματα από τόκους χρεωστών με συντελεστή 30%.

## ΚΥΠΡΙΑΚΟΣ ΟΡΓΑΝΙΣΜΟΣ ΑΓΡΟΤΙΚΩΝ ΠΛΗΡΩΜΩΝ

### ΣΗΜΕΙΩΣΕΙΣ ΣΤΙΣ ΟΙΚΟΝΟΜΙΚΕΣ ΚΑΤΑΣΤΑΣΕΙΣ

31 Δεκεμβρίου 2020

#### 17. Ακίνητα, εγκαταστάσεις και εξοπλισμός

	Μετατροπές ενοικιαζόμενων εγκαταστάσεων €	Ηλεκτρονικοί Υπολογιστές €	Οχήματα €	Έπιπλα, σκεύη και εξοπλισμός €	Σύνολο €
<b>Κόστος</b>					
Υπόλοιπο την 1 Ιανουαρίου 2019	213,939	1,288,801	499,892	1,565,307	3,567,939
Προσθήκες	3,251	206,276	56,643	90,751	356,921
Διαγραφές	(23,798)	(18,704)	(166,536)	(95,206)	(304,244)
<b>Υπόλοιπο στις 31 Δεκεμβρίου 2019/ 1 Ιανουαρίου 2020</b>	<b>193,392</b>	<b>1,476,373</b>	<b>389,999</b>	<b>1,560,852</b>	<b>3,620,616</b>
Προσθήκες	-	119,957	83,330	13,866	217,153
Διαγραφές	-	-	-	(10,396)	(10,396)
<b>Υπόλοιπο στις 31 Δεκεμβρίου 2020</b>	<b>193,392</b>	<b>1,596,330</b>	<b>473,329</b>	<b>1,564,322</b>	<b>3,827,373</b>
<b>Αποσβέσεις</b>					
Υπόλοιπο την 1 Ιανουαρίου 2019	213,939	994,905	452,744	1,506,321	3,167,909
Επιβάρυνση για το έτος (Σημ. 12)	-	124,787	23,115	23,909	171,811
Διαγραφές	(23,797)	(18,704)	(166,536)	(94,217)	(303,254)
<b>Υπόλοιπο στις 31 Δεκεμβρίου 2019/ 1 Ιανουαρίου 2020</b>	<b>190,142</b>	<b>1,100,988</b>	<b>309,323</b>	<b>1,436,013</b>	<b>3,036,466</b>
Επιβάρυνση για το έτος (Σημ. 12)	-	145,035	39,781	32,758	217,574
Διαγραφές	-	-	-	(10,387)	(10,387)
<b>Υπόλοιπο στις 31 Δεκεμβρίου 2020</b>	<b>190,142</b>	<b>1,246,023</b>	<b>349,104</b>	<b>1,458,384</b>	<b>3,243,653</b>
<b>Καθαρή λογιστική αξία</b>					
<b>Υπόλοιπο στις 31 Δεκεμβρίου 2020</b>	<b>3,250</b>	<b>350,307</b>	<b>124,225</b>	<b>105,938</b>	<b>583,720</b>
<b>Υπόλοιπο στις 31 Δεκεμβρίου 2019</b>	<b>3,250</b>	<b>375,385</b>	<b>80,676</b>	<b>124,839</b>	<b>584,150</b>

## ΚΥΠΡΙΑΚΟΣ ΟΡΓΑΝΙΣΜΟΣ ΑΓΡΟΤΙΚΩΝ ΠΛΗΡΩΜΩΝ

### ΣΗΜΕΙΩΣΕΙΣ ΣΤΙΣ ΟΙΚΟΝΟΜΙΚΕΣ ΚΑΤΑΣΤΑΣΕΙΣ

31 Δεκεμβρίου 2020

#### 18. Περιουσιακά στοιχεία με δικαίωμα χρήσης

	Κεντρικά Γραφεία €	Επαρχιακά Γραφεία €	Αποθήκη €	Σύνολο €
<b>Κόστος</b>				
Προσθήκες	3,230,939	1,956,083	184,986	5,372,008
<b>Υπόλοιπο στις 31 Δεκεμβρίου 2019/ 1 Ιανουαρίου 2020</b>	<b>3,230,939</b>	<b>1,956,083</b>	<b>184,986</b>	<b>5,372,008</b>
Προσαρμογή περιουσιακών στοιχείων με δικαίωμα χρήσης	-	(13,890)	-	(13,890)
<b>Υπόλοιπο στις 31 Δεκεμβρίου 2020</b>	<b>3,230,939</b>	<b>1,942,193</b>	<b>184,986</b>	<b>5,358,118</b>
<b>Αποσβέσεις</b>				
Επιβάρυνση για το έτος (Σημ. 12)	323,094	164,547	18,499	506,140
<b>Υπόλοιπο στις 31 Δεκεμβρίου 2019/ 1 Ιανουαρίου 2020</b>	<b>323,094</b>	<b>164,547</b>	<b>18,499</b>	<b>506,140</b>
Επιβάρυνση για το έτος (Σημ. 12)	323,094	225,126	18,499	566,719
<b>Υπόλοιπο στις 31 Δεκεμβρίου 2020</b>	<b>646,188</b>	<b>389,673</b>	<b>36,998</b>	<b>1,072,859</b>
<b>Καθαρή λογιστική αξία</b>				
<b>Υπόλοιπο στις 31 Δεκεμβρίου 2020</b>	<b>2,584,751</b>	<b>1,552,520</b>	<b>147,988</b>	<b>4,285,259</b>
<b>Υπόλοιπο στις 31 Δεκεμβρίου 2019</b>	<b>2,907,845</b>	<b>1,791,536</b>	<b>166,487</b>	<b>4,865,868</b>

Ποσά αναγνωρισμένα στα αποτελέσματα:

	2020 €	2019 €
Έξοδα αποσβέσεων από δικαιώματα χρήσης (Σημ. 12)	(566,719)	(506,140)
Έξοδα βραχυπρόθεσμων μισθώσεων	(21,267)	(122,028)
Τόκοι επί των υποχρεώσεων από μισθώσεις (Σημ. 15)	(154,964)	(169,453)
	<b>(742,950)</b>	<b>(797,621)</b>

Ο παρακάτω πίνακας περιγράφει τη φύση των δραστηριοτήτων χρηματοδοτικής μίσθωσης του Οργανισμού ανά τύπο περιουσιακού στοιχείου ROU που αναγνωρίζεται στον ισολογισμό:

Περιουσιακό στοιχείο με δικαίωμα χρήσης	Αριθμός περιουσιακών στοιχείων με δικαίωμα χρήσης	Υπόλοιπο μίσθωσης	Μέση υπολοιπόμενη διάρκεια μίσθωσης	Μισθώσεις με δικαίωμα επέκτασης	Μισθώσεις με δικαίωμα αγοράς	Μισθώσεις με επιλογές τερματισμού
Κεντρικά γραφεία	1	8 χρόνια	8 χρόνια	1	0	0
Επαρχιακά γραφεία	4	8 χρόνια	8 χρόνια	4	0	0
Αποθήκη	1	8 χρόνια	8 χρόνια	1	0	0

## ΚΥΠΡΙΑΚΟΣ ΟΡΓΑΝΙΣΜΟΣ ΑΓΡΟΤΙΚΩΝ ΠΛΗΡΩΜΩΝ

### ΣΗΜΕΙΩΣΕΙΣ ΣΤΙΣ ΟΙΚΟΝΟΜΙΚΕΣ ΚΑΤΑΣΤΑΣΕΙΣ

31 Δεκεμβρίου 2020

#### 19. Άυλα περιουσιακά στοιχεία

	Λογισμικά προγράμματα €
<b>Κόστος</b>	
Υπόλοιπο την 1 Ιανουαρίου 2019	2,835,805
Προσθήκες	<u>22,610</u>
<b>Υπόλοιπο στις 31 Δεκεμβρίου 2019/ 1 Ιανουαρίου 2020</b>	<b>2,858,415</b>
Προσθήκες	<u>22,000</u>
<b>Υπόλοιπο στις 31 Δεκεμβρίου 2020</b>	<b><u>2,880,415</u></b>
<b>Αποσβέσεις</b>	
Υπόλοιπο την 1 Ιανουαρίου 2019	2,657,852
Αποσβέσεις για το έτος (Σημ. 12)	<u>98,332</u>
<b>Υπόλοιπο στις 31 Δεκεμβρίου 2019/ 1 Ιανουαρίου 2020</b>	<b>2,756,184</b>
Αποσβέσεις για το έτος (Σημ. 12)	<u>102,028</u>
<b>Υπόλοιπο στις 31 Δεκεμβρίου 2020</b>	<b><u>2,858,212</u></b>
<b>Καθαρή λογιστική αξία</b>	
<b>Υπόλοιπο στις 31 Δεκεμβρίου 2020</b>	<b><u>22,203</u></b>
<b>Υπόλοιπο στις 31 Δεκεμβρίου 2019</b>	<b><u>102,231</u></b>

#### 20. Καταθέσεις

	2020 €	2019 €
Υπόλοιπο την 1 Ιανουαρίου	<b>1,083,577</b>	-
Προσθήκες	<u>1,604,575</u>	1,083,577
<b>Υπόλοιπο στις 31 Δεκεμβρίου</b>	<b>2,688,152</b>	1,083,577
Μείον μη κυκλοφορούν μέρος	<u>(2,688,152)</u>	-
Κυκλοφορούν μέρος	<u>-</u>	<u>1,083,577</u>

Το ποσό των καταθέσεων αφορά 18-μηνη κατάθεση με επιτόκιο 1% η οποία λήγει στις 17 Ιουνίου 2022. Το αντίστοιχο ποσό για το 2019, αφορά σε δύο καταθέσεις (€456,838 και €626,739) με επιτόκιο 0.70% έκαστη και ημερομηνίες λήξης 23/11/2020 και 07/12/2020 αντίστοιχα.

Οι καταθέσεις που κατέχονται μέχρι τη λήξη ταξινομούνται ως μη κυκλοφορούντα περιουσιακά στοιχεία, εκτός αν έχουν λήξη εντός δώδεκα μηνών από την ημερομηνία αναφοράς.



# ΚΥΠΡΙΑΚΟΣ ΟΡΓΑΝΙΣΜΟΣ ΑΓΡΟΤΙΚΩΝ ΠΛΗΡΩΜΩΝ

## ΣΗΜΕΙΩΣΕΙΣ ΣΤΙΣ ΟΙΚΟΝΟΜΙΚΕΣ ΚΑΤΑΣΤΑΣΕΙΣ

31 Δεκεμβρίου 2020

### 21. Εισπρακτέα ποσά

	2020	2019
	€	€
Χρεώστες	<b>3,377,849</b>	3,391,930
Μείον: Πρόβλεψη για ζημιές απομείωσης	<b>(2,659,030)</b>	(1,427,255)
Καθαρά οφειλόμενα	<b>718,819</b>	1,964,675
Προκαταβολές ενοικίων	<b>45,563</b>	45,562
Άλλα ποσά εισπρακτέα	<b>82,445</b>	57,617
Προπληρωμές εξόδων	<b>339,697</b>	469,377
Ευρωπαϊκό Γεωργικό Ταμείο Εγγυήσεων	<b>45,947,807</b>	44,041,051
Ευρωπαϊκό Γεωργικό Ταμείο Αγροτικής Ανάπτυξης	<b>7,405,875</b>	7,094,755
	<b>54,540,206</b>	53,673,037

Οι "Χρεώστες" που αναφέρονται πιο πάνω αντιπροσωπεύουν πληρωμές που έγιναν από τον Οργανισμό προς δικαιούχους αιτητές που αρχικά κρίθηκαν επιλέξιμοι για επιδότηση. Παρόλ' αυτά, μετά από διάφορους ελέγχους που διενεργήθηκαν από τον Οργανισμό, εντοπίστηκαν περιπτώσεις δικαιούχων που αθέτησαν τις υποχρεώσεις τους, όπως αυτές προνοούνται από τις διάφορες Ευρωπαϊκές νομοθεσίες των διάφορων μέτρων προς επιδότηση. Ως αποτέλεσμα, οι εν λόγω δικαιούχοι είτε επιβαρύνθηκαν με χρηματοοικονομικές ποινές, είτε κρίθηκαν ως μη επιλέξιμοι προς επιδότηση στα πλαίσια των σχετικών κανονισμών δημιουργώντας έτσι το πιο πάνω χρεωστικό υπόλοιπο.

Τα εισπρακτέα ποσά από τα Ευρωπαϊκά Ταμεία (Ευρωπαϊκό Γεωργικό Ταμείο Εγγυήσεων και Ευρωπαϊκό Γεωργικό Ταμείο Αγροτικής Ανάπτυξης) αποτελούν το υπόλοιπο των δαπανών που έχουν δηλωθεί από τον Οργανισμό για τις πληρωμές που έγιναν στους δικαιούχους εντός του έτους, μειωμένο κατά το ποσό των εσόδων ειδικού προορισμού που ο Οργανισμός έχει συμπεριλάβει στην ίδια δήλωση δαπανών και που δεν έχουν εισπραχθεί από την Ευρωπαϊκή Επιτροπή στο τέλος του έτους. Η αντιστάθμιση αυτή ισοδυναμεί με είσπραξη των αντίστοιχων εσόδων.

### Ληξιπρόθεσμα άλλα όχι απομειωμένα υπόλοιπα

#### Χρεώστες

Στα ληξιπρόθεσμα αλλά όχι απομειωμένα υπόλοιπα του Οργανισμού συμπεριλαμβάνονται συγκεκριμένοι χρεώστες ύψους €718,819 (2019: €1,964,675) τα υπόλοιπα των οποίων δεν έχουν απομειωθεί κατά την ημερομηνία αναφοράς και για τα οποία ο Οργανισμός δεν έχει καταχωρήσει πρόβλεψη για ζημιές απομείωσης.

	2020	2019
	€	€
Λιγότερο από 3 μήνες	<b>122,355</b>	59,094
Περισσότερο από 3 μήνες και λιγότερο από 6 μήνες	<b>2,210</b>	91,422
Περισσότερο από 6 μήνες	<b>594,254</b>	1,814,159
	<b>718,819</b>	1,964,675

#### Ποσά εισπρακτέα από Ευρωπαϊκά Ταμεία

Στα υπόλοιπα του Οργανισμού συμπεριλαμβάνονται τα Ευρωπαϊκά Ταμεία (Ευρωπαϊκό Γεωργικό Ταμείο Εγγυήσεων και Ευρωπαϊκό Γεωργικό Ταμείο Αγροτικής Ανάπτυξης) ύψους €53,353,682 (2019: €51,135,806), τα υπόλοιπα των οποίων δεν είναι ληξιπρόθεσμα κατά την ημερομηνία αναφοράς και για τα οποία ο Οργανισμός δεν έχει καταχωρήσει πρόβλεψη για ζημιές απομείωσης. Τα ποσά αυτά έχουν εισπραχθεί εντός του πρώτου διμήνου του επόμενου έτους.

## ΚΥΠΡΙΑΚΟΣ ΟΡΓΑΝΙΣΜΟΣ ΑΓΡΟΤΙΚΩΝ ΠΛΗΡΩΜΩΝ

### ΣΗΜΕΙΩΣΕΙΣ ΣΤΙΣ ΟΙΚΟΝΟΜΙΚΕΣ ΚΑΤΑΣΤΑΣΕΙΣ

31 Δεκεμβρίου 2020

#### 21. Εισπρακτέα ποσά (συνέχεια)

##### Απομειωμένα υπόλοιπα

###### Γενικές προβλέψεις απομείωσης

Η γενική πρόβλεψη για ζημιές απομείωσης ανέρχεται σε €2,659,030 (2019: €1,427,255). Ο Οργανισμός δεν κατέχει οποιεσδήποτε εξασφαλίσεις σε σχέση με αυτά τα υπόλοιπα.

Κίνηση πρόνοιας για επισφαλείς απαιτήσεις:

	2020	2019
	€	€
Υπόλοιπο την 1 Ιανουαρίου	1,427,255	974,112
Πρόνοια που αναγνωρίστηκε για επισφαλείς απαιτήσεις	1,231,775	453,143
<b>Υπόλοιπο στις 31 Δεκεμβρίου</b>	<b>2,659,030</b>	<b>1,427,255</b>

#### 22. Μετρητά και αντίστοιχα μετρητών

	2020	2019
	€	€
Μετρητά στο ταμείο	2,100	2,100
Μετρητά στην τράπεζα	15,789,936	17,675,654
	<b>15,792,036</b>	<b>17,677,754</b>

Για σκοπούς της κατάστασης ταμειακών ροών, τα μετρητά και αντίστοιχα μετρητών περιλαμβάνουν:

	2020	2019
	€	€
Μετρητά στην τράπεζα και στο ταμείο	15,792,036	17,677,754
	<b>15,792,036</b>	<b>17,677,754</b>

## ΚΥΠΡΙΑΚΟΣ ΟΡΓΑΝΙΣΜΟΣ ΑΓΡΟΤΙΚΩΝ ΠΛΗΡΩΜΩΝ

### ΣΗΜΕΙΩΣΕΙΣ ΣΤΙΣ ΟΙΚΟΝΟΜΙΚΕΣ ΚΑΤΑΣΤΑΣΕΙΣ

31 Δεκεμβρίου 2020

#### 23. Υποχρεώσεις από μισθώσεις

	2020	2019
	€	€
Υπόλοιπο την 1 Ιανουαρίου	<b>5,010,935</b>	5,372,008
Έξοδα τόκων	<b>154,964</b>	169,453
Αποπληρωμές	<b>(569,526)</b>	(530,526)
Αναπροσαρμογή από τροποποίηση	<b>(13,890)</b>	-
<b>Υπόλοιπο στις 31 Δεκεμβρίου</b>	<b>4,582,483</b>	5,010,935

	Σύνολο ελάχιστων μελλοντικών καταβολών μισθωμάτων		Παρούσα αξία των ελάχιστων μελλοντικών καταβολών μισθωμάτων	
	2020	2019	2020	2019
	€	€	€	€
Όχι πέραν του 1 έτους	<b>576,836</b>	570,335	<b>436,639</b>	414,916
Πέραν του 1 έτους και όχι πέραν των 5 ετών	<b>2,489,883</b>	2,427,382	<b>2,100,782</b>	1,965,831
Πέραν των 5 ετών	<b>2,118,947</b>	2,773,775	<b>2,045,062</b>	2,630,188
	<b>5,185,666</b>	5,771,492	<b>4,582,483</b>	5,010,935
Μελλοντικές χρεώσεις χρηματοδότησης	<b>(603,183)</b>	(760,557)	-	-
<b>Παρούσα αξία υποχρεώσεων μίσθωσης</b>	<b>4,582,483</b>	5,010,935	<b>4,582,483</b>	5,010,935

Όλες οι υποχρεώσεις μισθώσεων είναι εκφρασμένες σε Ευρώ.

Η εύλογη αξία των υποχρεώσεων από μισθώσεις είναι περίπου η ίδια με τη λογιστική αξία κατά την ημερομηνία αναφοράς.

# ΚΥΠΡΙΑΚΟΣ ΟΡΓΑΝΙΣΜΟΣ ΑΓΡΟΤΙΚΩΝ ΠΛΗΡΩΜΩΝ

## ΣΗΜΕΙΩΣΕΙΣ ΣΤΙΣ ΟΙΚΟΝΟΜΙΚΕΣ ΚΑΤΑΣΤΑΣΕΙΣ

31 Δεκεμβρίου 2020

### 24. Προβλέψεις για άλλες υποχρεώσεις και επιβαρύνσεις

Ο Οργανισμός λειτουργεί προγράμματα καθορισμένων παροχών για τους δύο αξιωματούχους, τους μόνιμους και τους υπαλλήλους αορίστου χρόνου του. Από 1 Οκτωβρίου 2011 δεν επιτρέπεται η προσθήκη νέων μελών στο πρόγραμμα καθορισμένων παροχών των μόνιμων υπαλλήλων. Από 1 Φεβρουαρίου 2020, ο Οργανισμός λειτουργεί επίσης πρόγραμμα καθορισμένων εισφορών για τους ωρομίσθιους υπαλλήλους του. Με βάση την πολιτική του Οργανισμού διενεργείται ανεξάρτητη αναλογιστική εκτίμηση των υποχρεώσεων για παροχές ωφελημάτων σε ετήσια βάση.

Η υποχρέωση για ωφελήματα αφυπηρέτησης επιβαρύνει τον Οργανισμό. Η Κυπριακή Δημοκρατία βάσει του άρθρου 28 (α) του περί Κυπριακού Οργανισμού Αγροτικών Πληρωμών Νόμο του 2020 [N.214(I)/2020], καλύπτει όλες τις δαπάνες προσωπικού, συμπεριλαμβανομένων των συντάξεων και των ωφελημάτων αφυπηρέτησης.

	Ωφελήματα αφυπηρέτησης (Σημ. 14) €	Οικονομικές διορθώσεις €	Σύνολο €
Υπόλοιπο την 1 Ιανουαρίου 2019	20,548,296	12,176,832	32,725,128
Κόστος τρέχουσας υπηρεσίας	686,277	-	686,277
Έξοδα τόκων	452,191	-	452,191
Αναθεώρηση πρόνοιας οικονομικών διορθώσεων προηγ. ετών	-	(10,914,597)	(10,914,597)
Διαγραφή πρόνοιας οικονομικών διορθώσεων προηγ. ετών	-	(345,959)	(345,959)
Αναλογιστικές ζημιές - από αλλαγή στις χρηματοοικονομικές παραδοχές	3,786,006	-	3,786,006
Αναλογιστικά κέρδη - από αλλαγή στην εμπειρία	(523,683)	-	(523,683)
Ωφελήματα που καταβλήθηκαν	(40,553)	-	(40,553)
Εισφορές μελών	262,417	-	262,417
<b>Υπόλοιπο στις 31 Δεκεμβρίου 2019/ 1 Ιανουαρίου 2020</b>	<b>25,170,951</b>	<b>916,276</b>	<b>26,087,227</b>
Κόστος τρέχουσας υπηρεσίας	1,192,236	-	1,192,236
Έξοδα τόκων	313,812	-	313,812
Αναθεώρηση πρόνοιας οικονομικών διορθώσεων προηγ. ετών	-	(228,966)	(228,966)
Εξόφληση πρόνοιας οικονομικών διορθώσεων προηγ. ετών	-	(687,310)	(687,310)
Αναλογιστικές ζημιές - από αλλαγή στις χρηματοοικονομικές παραδοχές	5,615,598	-	5,615,598
Αναλογιστικά κέρδη - από αλλαγή στην εμπειρία	(1,279,900)	-	(1,279,900)
Ωφελήματα που καταβλήθηκαν	(93,266)	-	(93,266)
Εισφορές μελών	266,055	-	266,055
<b>Υπόλοιπο στις 31 Δεκεμβρίου 2020</b>	<b>31,185,486</b>	<b>-</b>	<b>31,185,486</b>

Τα ποσά που περιλαμβάνονται στην κατάσταση οικονομικής θέσης περιλαμβάνουν τα ακόλουθα:

	2020 €	2019 €
Προβλέψεις που θα χρησιμοποιηθούν μετά από δώδεκα μήνες	31,185,486	25,729,357
Προβλέψεις που θα χρησιμοποιηθούν εντός δώδεκα μηνών	-	357,870
	<b>31,185,486</b>	<b>26,087,227</b>

Η αναθεώρηση της πρόνοιας οικονομικών διορθώσεων προηγούμενων ετών ύψους €228,966, αφορά στην μείωση της πρόνοιας ύψους €558,406 που περιλήφθηκε στην αντίστοιχη του προηγούμενου έτους, ως αποτέλεσμα του ελέγχου που διενεργήθηκε από την Ευρωπαϊκή Επιτροπή (ΕΕ) κατά το έτος 2018, σε σχέση με τον Οριζόντιο έλεγχο "Ομπρέλα". Η αρχική πρόνοια υπολογίστηκε στη βάση κατ' αποκοπή ποσοστού ύψους 5% στο σύνολο συγκεκριμένων επιδοτήσεων που διενεργήθηκαν για τα έτη υποβολής αίτησης από το 2016 και εντεύθεν, ως επίσης και πρόσθετων υπολογιζόμενων δημοσιονομικών διορθώσεων για συγκεκριμένους πληθυσμούς των επηρεαζόμενων μέτρων, σύμφωνα με την προκαταρκτική εισήγηση της ΕΕ. Με την οριστικοποίηση της οικονομικής διορθώσης από την ΕΕ, το σχετικό ποσό μειώθηκε σε €329,440, αφού η Ε.Ε. έλαβε υπόψη τις πρόσθετες πληροφορίες και επεξηγήσεις από πλευράς του Οργανισμού.

# ΚΥΠΡΙΑΚΟΣ ΟΡΓΑΝΙΣΜΟΣ ΑΓΡΟΤΙΚΩΝ ΠΛΗΡΩΜΩΝ

## ΣΗΜΕΙΩΣΕΙΣ ΣΤΙΣ ΟΙΚΟΝΟΜΙΚΕΣ ΚΑΤΑΣΤΑΣΕΙΣ

31 Δεκεμβρίου 2020

### 24. Προβλέψεις για άλλες υποχρεώσεις και επιβαρύνσεις (συνέχεια)

Η εξόφληση πρόνοιας οικονομικών διορθώσεων προηγούμενων ετών ύψους €687,310 αφορά (α) στην οριστικοποίηση της οικονομικής διόρθωσης αναφορικά με τον Οριζόντιο έλεγχο "Ομπρέλα" σε €329,440, όπως επεξηγείται πιο πάνω και (β) στην οριστικοποίηση των οικονομικών διορθώσεων σε σχέση με τον έλεγχο των στρεμματικών ενισχύσεων που πραγματοποιήθηκε κατά το 2018 (€357,870). Για το συγκεκριμένο έλεγχο, ο Οργανισμός είχε περιλάβει στις οικονομικές καταστάσεις του 2018 πρόνοια €11,272,467, σύμφωνα με την προκαταρκτική θέση της ΕΕ για επιβολή οικονομικών διορθώσεων σε κατ' αποκοπή ποσοστό ύψους 10% για συγκεκριμένα μέτρα των άμεσων ενισχύσεων και εκταρικά μέτρα της Αγροτικής Ανάπτυξης. Ο Οργανισμός υπολόγισε ακολούθως τον κίνδυνο για το ΕΓΤΕ και το ΕΓΤΑΑ στις €357,870 και ο εν λόγω υπολογισμός έγινε αποδεκτός από την ΕΕ μετά το τέλος του προηγούμενου οικονομικού έτους (2019). Ως εκ τούτου, στις οικονομικές καταστάσεις του προηγούμενου έτους έγινε μείωση της αρχικής πρόνοιας κατά €10,914,597.

### 25. Πληρωτέα

	2020	2019
	€	€
Εμπορικοί πιστωτές	664,503	325,710
Διάφορες υποχρεώσεις	6,447,889	2,220,859
Ποσά πληρωτέα για εφαρμογή νέων και υφιστάμενων μέτρων	56,324,668	59,664,982
Φόρος Προστιθέμενης Αξίας	16,948	17,108
Τόκοι προχρηματοδότησης ΕΓΤΑΑ	184,936	160,422
Ανακτήσεις προς όφελος της Ευρωπαϊκής Ένωσης	26,313	26,958
Οφειλόμενα έξοδα	310,193	408,307
Άλλοι πιστωτές	111,563	-
Προχρηματοδότηση του ΠΑΑ 2014-2020	5,289,775	5,289,775
Αμυντική εισφορά και ΓεΣΥ πληρωτέα	4,773	1,878
	<b>69,381,561</b>	<b>68,115,999</b>
Μείον μη κυκλοφορούντα πιστωτικά ποσά	<b>(5,289,775)</b>	<b>(5,289,775)</b>
<b>Κυκλοφορούν μέρος</b>	<b>64,091,786</b>	<b>62,826,224</b>

Οι "Διάφορες υποχρεώσεις" που παρουσιάζονται πιο πάνω αποτελούνται κυρίως από ποσά πληρωτέα σε τρίτα μέρη όπως τον Οργανισμό Γεωργικής Ασφάλισης (ΟΓΑ) ή το Ταμείο Προστασίας και Ασφάλισης Γεωργικής Παραγωγής (ΤΠΑΓΠ) που διαδέχθηκε τον ΟΓΑ, το Τμήμα Αναπτυξιακών Υδάτων (ΤΑΥ) και δικαιούχους οι οποίοι έχουν καταθέσει εγγυητικές σε μετρητά στο όνομα του Οργανισμού. Συγκεκριμένα, ο Οργανισμός λειτουργεί ως διαμεσολαβητής για ποσά οφειλόμενα από δικαιούχους του Οργανισμού προς αυτά τα τρίτα μέρη. Το μεγαλύτερο μέρος των "Διαφορών υποχρεώσεων" κατά το τρέχον έτος ήταν οφειλόμενο προς τον ΟΓΑ ή / και το ΤΠΑΓΠ και ήταν ισάξιο με €5,778,172 (2019: €1,187,207).

Χορηγίες οι οποίες λαμβάνονται από Εθνικά Ταμεία, για την παραχώρηση επιδοτήσεων, οι οποίες δεν έχουν πραγματοποιηθεί, αναγνωρίζονται προσωρινά ως "Ποσά πληρωτέα για εφαρμογή νέων και υφιστάμενων μέτρων" στην κατάσταση οικονομικής θέσης, μέχρι να προκύψει η επιδότηση.

Μετά την έγκριση του Προγράμματος Αγροτικής Ανάπτυξης (ΠΑΑ) καταβάλλεται από την Ευρωπαϊκή Επιτροπή μονάχα μία προχρηματοδότηση για το συγκεκριμένο πρόγραμμα. Η εν λόγω προχρηματοδότηση αντιστοιχεί περίπου στο 4% των κοινοτικών δαπανών που υπολογίζονται με βάση το 95% της συμμετοχής του Ευρωπαϊκού Γεωργικού Ταμείου Αγροτικής Ανάπτυξης (ΕΓΤΑΑ) στο εκάστοτε πρόγραμμα και είναι δυνατόν να καταμετρηθεί σε δύο οικονομικά έτη ανάλογα με τις διαθέσιμες πιστώσεις του προϋπολογισμού. Εάν δεν υποβληθεί καμία δήλωση δαπανών στο πλαίσιο του ΠΑΑ εντός είκοσι τεσσάρων μηνών από την καταβολή του πρώτου τμήματος της προχρηματοδότησης, το συνολικό ποσό που έχει καταβληθεί ως προχρηματοδότηση επιστρέφεται στην Ευρωπαϊκή Επιτροπή. Το ποσό που έχει καταβληθεί ως προχρηματοδότηση εκκαθαρίζεται κατά την περάτωση του προγράμματος αγροτικής ανάπτυξης, το οποίο, με βάση τον Κανονισμό 1306/2013 της ΕΕ, επεκτείνεται 3 χρόνια μετά την κανονική διάρκεια του Προγράμματος (v+3). Η προχρηματοδότηση του ΠΑΑ 2014 - 2020 αποτελεί την προκαταβολή της συμμετοχής του ΕΓΤΑΑ και αντιστοιχεί στο ποσό ύψους €5,289,775.

# ΚΥΠΡΙΑΚΟΣ ΟΡΓΑΝΙΣΜΟΣ ΑΓΡΟΤΙΚΩΝ ΠΛΗΡΩΜΩΝ

## ΣΗΜΕΙΩΣΕΙΣ ΣΤΙΣ ΟΙΚΟΝΟΜΙΚΕΣ ΚΑΤΑΣΤΑΣΕΙΣ

31 Δεκεμβρίου 2020

### 25. Πληρωτέα (συνέχεια)

Οι τόκοι προχρηματοδότησης είναι αποτέλεσμα της προκαταβολής της συμμετοχής του ΕΓΤΑΑ. Διατίθενται στο αντίστοιχο ΠΑΑ και αφαιρούνται από το ποσό των δημοσίων δαπανών που παρουσιάζεται στην τελική δήλωση δαπανών του Οργανισμού.

Η δίκαιη αξία των πληρωτέων ποσών που έχουν λήξει εντός ενός έτους είναι περίπου η ίδια με τη λογιστική αξία κατά την ημερομηνία αναφοράς.

### 26. Αναβαλλόμενο εισόδημα

	2020	2019
	€	€
Κρατικές χορηγίες - Έξοδα λειτουργίας	1,443,224	1,531,429
Κρατικές χορηγίες - Κεφαλαιουχικές δαπάνες	605,924	686,382
	<b>2,049,148</b>	2,217,811
Αναβαλλόμενο έσοδο πέραν του ενός έτους	<b>(2,049,148)</b>	(2,217,811)

Το αναβαλλόμενο εισόδημα αποτελείται από:

α) χορηγία που καταβλήθηκε στον Οργανισμό από την Κυπριακή Δημοκρατία για κάλυψη λειτουργικών δαπανών η οποία δεν δαπανήθηκε εντός του υπό αναφορά έτους.

β) κρατικές χορηγίες που αφορούν περιουσιακά στοιχεία και αποσβένονται σύμφωνα με την περίοδο που είναι η αναμενόμενη ωφέλιμη ζωή των περιουσιακών στοιχείων που σχετίζονται με τις χορηγίες αυτές.

### 27. Λειτουργικό περιβάλλον του Οργανισμού

Στις 11 Μαρτίου 2020, ο Παγκόσμιος Οργανισμός Υγείας ανακήρυξε την έξαρση του Κορονοϊού COVID-19 ως πανδημία. Με την πρόσφατη και ταχεία εξέλιξη της πανδημίας της νόσου του Κορονοϊού (COVID-19), η παγκόσμια οικονομία εισήλθε σε μια περίοδο πρωτοφανούς κρίσης στον τομέα της περίθαλψης της υγείας, η οποία έχει προκαλέσει σημαντική παγκόσμια αναστάτωση στις επιχειρηματικές δραστηριότητες και την καθημερινή ζωή.

Πολλές χώρες έχουν υιοθετήσει έκτακτα και δαπανηρά μέτρα περιορισμού. Ορισμένες χώρες έχουν απαιτήσει από τις εταιρείες να περιορίσουν ή και να αναστείλουν τις συνήθεις επιχειρηματικές τους δραστηριότητες. Οι κυβερνήσεις έχουν εφαρμόσει περιορισμούς στα ταξίδια καθώς και αυστηρά μέτρα καραντίνας καθ' όλη τη διάρκεια του έτους.

Βιομηχανίες όπως ο τουρισμός, η φιλοξενία και η ψυχαγωγία έχουν διαταραχθεί άμεσα από αυτά τα μέτρα. Άλλες βιομηχανίες, όπως οι κατασκευαστικές και οι χρηματοοικονομικές υπηρεσίες, έχουν επίσης επηρεαστεί έμμεσα.

Στην Κύπρο λήφθηκαν ορισμένα μέτρα από την Κυπριακή Δημοκρατία, για τη διαφύλαξη της δημόσιας υγείας και τη διασφάλιση της οικονομικής επιβίωσης των εργαζομένων, των επιχειρήσεων, των ευάλωτων ομάδων και της οικονομίας γενικότερα.

Έχουν εφαρμοστεί νέοι κανονισμοί εισόδου στη χώρα για την προστασία του πληθυσμού από την περαιτέρω εξάπλωση της ασθένειας, που απαιτούν εφαρμογή αυστηρότερων κριτηρίων για την είσοδο ατόμων στην Κυπριακή Δημοκρατία καθ' όλη τη διάρκεια του έτους. Επιπρόσθετα, ένας σημαντικός αριθμός ιδιωτικών επιχειρήσεων που δραστηριοποιούνται σε διάφορους τομείς της οικονομίας, είχε παραμείνει κλειστός για ορισμένη περίοδο, ενώ μια σειρά μέτρων εγκλεισμού, όπως η απαγόρευση των περιπτώσεων μετακινήσεων και η αναστολή λειτουργίας των εταιρειών λιανικής (υπό ορισμένες εξαιρέσεις), εφαρμόστηκαν καθ' όλη τη διάρκεια του έτους. Τα μέτρα αναθεωρούνταν συνεχώς (αίρονταν ή ενισχύονταν) από την Κυπριακή Δημοκρατία κατά τη διάρκεια του έτους, λαμβάνοντας υπόψη την επιδημιολογική κατάσταση της χώρας.

Στόχος αυτών των μέτρων δημόσιας πολιτικής ήταν να περιορίσουν την εξάπλωση του COVID-19 και έχουν συντελέσει σε μικρή διαταραχή στη λειτουργία του Οργανισμού.

## ΚΥΠΡΙΑΚΟΣ ΟΡΓΑΝΙΣΜΟΣ ΑΓΡΟΤΙΚΩΝ ΠΛΗΡΩΜΩΝ

---

### ΣΗΜΕΙΩΣΕΙΣ ΣΤΙΣ ΟΙΚΟΝΟΜΙΚΕΣ ΚΑΤΑΣΤΑΣΕΙΣ

31 Δεκεμβρίου 2020

#### **27. Λειτουργικό περιβάλλον του Οργανισμού (συνέχεια)**

Παράλληλα, κυβερνήσεις, συμπεριλαμβανομένης της Κυπριακής Δημοκρατίας, εισήγαγαν διάφορα σχέδια χρηματοδοτικής στήριξης για αντιμετώπιση των οικονομικών επιπτώσεων της πανδημίας COVID-19. Ως Οργανισμός Δημοσίου Δικαίου, οι δραστηριότητες του οποίου χρηματοδοτούνται σχεδόν αποκλειστικά από Κρατικές Χορηγίες, ο Οργανισμός δεν ενέπιπτε στα εν λόγω σχέδια χρηματοδότησης.

Οι επιπτώσεις της πανδημίας COVID-19 δεν έχουν επηρεάσει σε σημαντικό βαθμό τα οικονομικά αποτελέσματα του Οργανισμού, αλλά ούτε και την ικανότητα του να συνεχίσει ως συνεχιζόμενη δραστηριότητα (Σημ. 5).

Οι οικονομικές επιπτώσεις της τρέχουσας κρίσης στην παγκόσμια οικονομία και στις συνολικές επιχειρηματικές δραστηριότητες δεν μπορούν όμως να εκτιμηθούν με εύλογη βεβαιότητα, λόγω του ρυθμού επέκτασης της πανδημίας και του υψηλού επιπέδου αβεβαιότητας που προκύπτει από την αδυναμία να προβλεφθεί αξιόπιστα το αποτέλεσμα. Οι τρέχουσες προσδοκίες και εκτιμήσεις του Επιτρόπου μπορεί να διαφέρουν από τα πραγματικά αποτελέσματα.

Ο Επίτροπος έχει εξετάσει τις ιδιαίτερες συνθήκες και τους κινδύνους στους οποίους εκτίθεται ο Οργανισμός και έχει καταλήξει στο συμπέρασμα ότι δεν υπάρχει σημαντική επίπτωση στις δραστηριότητες του Οργανισμού.

Ο Επίτροπος πιστεύει ότι λαμβάνει όλα τα απαραίτητα μέτρα για τη διατήρηση της βιωσιμότητας του Οργανισμού και την απρόσκοπτη συνέχιση των δραστηριοτήτων του στο τρέχον οικονομικό περιβάλλον.

Ο Επίτροπος θα συνεχίσει να παρακολουθεί στενά την κατάσταση και θα αξιολογεί / αναζητήσει πρόσθετα μέτρα όταν παραστεί ανάγκη, σε περίπτωση που η περίοδος διαταραχής παρατείνεται.

#### **28. Νομικές υποθέσεις και ενδεχόμενες υποχρεώσεις**

##### **Νομικές Υποθέσεις**

##### ΠΟΑ εναντίον του Οργανισμού

Εκκρεμούν αγωγές της Παγκύπριας Οργάνωσης Αγελαδοτρόφων (ΠΟΑ) εναντίον του Οργανισμού, οι οποίες στρέφονται κατά της απόφασης του μετά από επανεξέταση να μην εγκρίνει το αίτημα των αιτητών για καταβολή διαφόρων ποσών προς τους ενάγοντες. Οι πιθανότητες επιτυχίας των αγωγών σύμφωνα με τους νομικούς συμβούλους του Οργανισμού είναι υπαρκτές. Σε περίπτωση επιτυχίας των αγωγών η οικονομική υποχρέωση του κυμαίνεται πέραν των €2 εκ. Η μια υπόθεση ορίστηκε για ακρόαση στις 17/09/2021, ενώ για τη δεύτερη καταχωρήθηκε η έκθεση υπεράσπισης και αναμένεται ο ορισμός της από το δικαστήριο.

##### Άλλες νομικές υποθέσεις εναντίον του Οργανισμού

Όσον αφορά άλλες επιδιωκόμενες απαιτήσεις, η επιτυχία αυτών δεν είναι πιθανόν να προκαλέσει στον Οργανισμό οποιαδήποτε σημαντική οικονομική υποχρέωση. Το συνολικό ποσό των απαιτήσεων αυτών κυμαίνεται περίπου στο ποσό των €553,271.

# ΚΥΠΡΙΑΚΟΣ ΟΡΓΑΝΙΣΜΟΣ ΑΓΡΟΤΙΚΩΝ ΠΛΗΡΩΜΩΝ

## ΣΗΜΕΙΩΣΕΙΣ ΣΤΙΣ ΟΙΚΟΝΟΜΙΚΕΣ ΚΑΤΑΣΤΑΣΕΙΣ

31 Δεκεμβρίου 2020

### 28. Νομικές υποθέσεις και ενδεχόμενες υποχρεώσεις (συνέχεια)

#### Άλλες ενδεχόμενες υποχρεώσεις

α) Εκκαθάριση των ετήσιων λογαριασμών του Ταμείου Πληρωμών για το έτος 2019

Στις 28/04/20 η Ευρωπαϊκή Επιτροπή (ΕΕ), κατά την εκκαθάριση των ετήσιων λογαριασμών του Ταμείου Πληρωμών για το οικονομικό έτος 2019, ενημέρωσε τον Οργανισμό για την απόφαση της να ξεκινήσει έλεγχο συμμόρφωσης για αδυναμίες που ενδεχομένως να υφίσταντο και σχετίζονταν με διαπιστώσεις που εντοπίστηκαν από τον Οργανισμό Πιστοποίησης. Οι διαπιστώσεις αυτές, σύμφωνα με τον Οργανισμό Πιστοποίησης, επέφεραν δημοσιονομικά σφάλματα συνολικής αξίας €40,094 και καταγράφονταν στην έκθεση πιστοποίησης του οικονομικού έτους 2019, η οποία υποβλήθηκε στην ΕΕ στις 17/02/20.

Η ΕΕ ανακοίνωσε στον Οργανισμό την έναρξη του πιο πάνω ελέγχου, προτείνοντας προκαταρκτικά την επιβολή οικονομικών διορθώσεων ύψους €34,698 για συγκεκριμένους πληθυσμούς (€7,385 για τα Μέτρα ΕΓΤΑΑ ΟΣΔΕ, €13,327 για τα Μέτρα ΕΓΤΑΑ εκτός ΟΣΔΕ και €13.986 για τα Μέτρα ΕΓΤΕ εκτός ΟΣΔΕ) συν επιπλέον 5% κατ' αποκοπή οικονομική διόρθωση για τα εκταρικά μέτρα των άμεσων πληρωμών του έτους αίτησης 2018 και μετέπειτα. Ο Οργανισμός, στη βάση πρακτικής που ακολούθησε και στο παρελθόν σε παρόμοιους ελέγχους της ΕΕ, θα προέβαλλε επιχειρήματα τεκμηριώνοντας τη διαφωνία του με συγκεκριμένες παραμέτρους της εν λόγω εισήγησης, ενώ ταυτόχρονα θα προέβενε σε διορθωτικές ενέργειες, καθώς και σε υπολογισμό κινδύνου του Ταμείου, ο οποίος υπολογιζόταν να είναι χαμηλότερος των προτεινόμενων από την ΕΕ οικονομικών διορθώσεων.

#### Εξέλιξη εντός του 2020

Κατόπιν διμερής διαβούλευσης των κυπριακών αρχών με την ΕΕ, η τελευταία με επιστολή της ημερ. 16/11/20 ενημέρωσε τον Οργανισμό ότι στο παρόν στάδιο της διαδικασίας εισηγείται την επιβολή οικονομικών διορθώσεων ύψους €3,760 για το ΕΓΤΕ και €8,296 για το ΕΓΤΑΑ. Στη συνέχεια ο Οργανισμός απέστειλε πληροφόρηση για τα διορθωτικά μέτρα που έχει λάβει και αναμένει την τελική θέση της ΕΕ. Δεδομένου ότι στο παρόν στάδιο της διαδικασίας, ο κίνδυνος για το Ταμείο είναι μικρότερος των €50,000, καθώς και του 2% των σχετικών δαπανών, όρια βάσει των οποίων δεν προτείνονται οικονομικές διορθώσεις, σύμφωνα με το άρθρο 35, παράγραφος 1 του Κανονισμού (ΕΕ) αριθ. 908/2014, όπως επίσης και του ότι λήφθηκαν διορθωτικά μέτρα, ο Οργανισμός δεν κρίνει σκόπιμη την αναγνώριση οποιασδήποτε πρόνοιας στις οικονομικές καταστάσεις του τρέχοντος έτους.

β) Έλεγχος ΕΕ για συγκεκριμένο μέτρο του Προγράμματος Αγροτικής Ανάπτυξης

Στις 14/05/20 η ΕΕ ενημέρωσε τον Οργανισμό για το προκαταρκτικό συμπέρασμα της, ότι οι κυπριακές αρχές δεν ήταν συμμορφούμενες με τον βασικό έλεγχο - «Εφαρμογή κατάλληλου συστήματος επιβολής κυρώσεων (μειώσεις / αποκλεισμοί / κυρώσεις)», για τις αιτήσεις συγκεκριμένου Μέτρου της Αγροτικής Ανάπτυξης που αφορούν έτη αίτησης μέχρι και το 2018 και οι οποίες πληρώθηκαν εντός του οικονομικού έτους 2018 και μετέπειτα. Επεσήμαναν ταυτόχρονα ότι εκ πρώτης διαφαινόταν να υπάρχει συμμόρφωση των κυπριακών αρχών με το ισχύον Κανονιστικό πλαίσιο για το έτος αίτησης 2019.

Η ως άνω θέση της ΕΕ συνοδευόταν με προκαταρκτική εισήγηση των ελεγκτικών αρχών για κατ' αποκοπή οικονομική διόρθωση ύψους 5% επί των πληρωμών του επηρεαζόμενου πληθυσμού. Ο Οργανισμός, στη βάση πρακτικής που ακολούθησε και στο παρελθόν σε παρόμοιους ελέγχους της ΕΕ, θα προέβαλλε επιχειρήματα τεκμηριώνοντας τη θέση του, ενώ ταυτόχρονα θα προέβενε σε διορθωτικές ενέργειες όπου κρινόταν απαραίτητο, καθώς και σε υπολογισμό κινδύνου του Ταμείου, ο οποίος υπολογιζόταν να είναι χαμηλότερος των προτεινόμενων από την ΕΕ οικονομικών διορθώσεων.

#### Εξέλιξη εντός του 2020 και 2021

Η ΕΕ με επιστολή της ημερ. 22/01/21 ενημέρωσε τον Οργανισμό ότι «οι μη επιλέξιμες δαπάνες που εντόπισαν από κοινού η ΓΔ ΑGR I και οι κυπριακές αρχές ανέρχονται σε €7,594. Συνεπώς, ο κίνδυνος για το Ταμείο είναι μικρότερος από €50,000 και από το 2% των σχετικών δαπανών. Επιπλέον, ο Οργανισμός Πληρωμών έλαβε διορθωτικά μέτρα τροποποιώντας τα μηχανογραφικά συστήματά του για τον μελλοντικό υπολογισμό των εξισωτικών αποζημιώσεων, σύμφωνα με τις νομικές απαιτήσεις. Ως εκ τούτου, σύμφωνα με το άρθρο 35 παράγραφος 1 του Κανονισμού (ΕΕ) αριθ. 908/2014, δεν θα προταθεί δημοσιονομική διόρθωση.» Επομένως ο πιο πάνω έλεγχος έκλεισε χωρίς την επιβολή οικονομικών διορθώσεων.



# ΚΥΠΡΙΑΚΟΣ ΟΡΓΑΝΙΣΜΟΣ ΑΓΡΟΤΙΚΩΝ ΠΛΗΡΩΜΩΝ

---

## ΣΗΜΕΙΩΣΕΙΣ ΣΤΙΣ ΟΙΚΟΝΟΜΙΚΕΣ ΚΑΤΑΣΤΑΣΕΙΣ

31 Δεκεμβρίου 2020

### **28. Νομικές υποθέσεις και ενδεχόμενες υποχρεώσεις (συνέχεια)**

#### Εκκαθάριση των ετήσιων λογαριασμών του Ταμείου Πληρωμών για το έτος 2020

Στις 26/04/21 η ΕΕ, ενημέρωσε τον Οργανισμό ότι με βάση τα αποτελέσματα του ελέγχου πιστοποίησης που διενεργήθηκε από τον Όργανισμό Πιστοποίησης για την εκκαθάριση των ετήσιων λογαριασμών του Ταμείου Πληρωμών για το οικονομικό έτος 2020, διαπιστώθηκε αδυναμία σε βασικό έλεγχο - «Κατάλληλες διαδικασίες και έλεγχοι που διασφαλίζουν ότι αχρεωστήτως καταβληθέντα ποσά αναγνωρίζονται, ανακτώνται και εμβάζονται στην ΕΕ έγκαιρα». Συγκεκριμένα, η θέση της ΕΕ είναι ότι σε σχέση με συγκεκριμένο χρεώστη ο Οργανισμός θα έπρεπε να κατέχει εγγυητικές από εγκεκριμένο, από την αρμόδια αρχή, πιστωτικό ίδρυμα και οι οποίες να βρίσκονται σε ισχύ μέχρι την κατάρπωση ή αποδέσμευση τους.

Με βάση τα πιο πάνω, η ΕΕ ενημέρωσε τον Οργανισμό αναφορικά με προκαρτική εισήγηση των ελεγκτικών αρχών να προτείνουν οικονομική διόρθωση ύψους €571,491. Σύμφωνα με τη θέση της ΕΕ, το ως άνω ποσό σχετίζεται με το γεγονός ότι ο Οργανισμός δεν κατέχει έγκυρες εγγυητικές για το ποσό αυτό και ως εκ τούτου τίθεται σε αμφιβολία η δυνατότητα ανάκτησης από τον χρεώστη της οφειλής την οποία οι εν λόγω εγγυητικές αφορούν.

Ο Οργανισμός, στη βάση πρακτικής που ακολούθησε και στο παρελθόν σε παρόμοιες περιπτώσεις, θα προβάλει επιχειρήματα τεκμηριώνοντας τη θέση του. Είναι η θέση του Οργανισμού ότι η δυνατότητα είσπραξης της σχετικής οφειλής δεν τίθεται σε αμφιβολία από την κατάσταση των εγγυητικών, αφού η υπόθεση βρίσκεται ενώπιον των Κυπριακών Δικαστηρίων. Επιπρόσθετα, μικρό μέρος της πιο πάνω οφειλής έχει ήδη ανακτηθεί από τον χρεώστη εντός του 2021, ενώ ένα άλλο σημαντικό μέρος του υπολοίπου καλύπτεται από υφιστάμενη έγκυρη εγγυητική.

### **29. Σημαντικά γεγονότα που συνέβηκαν μετά τη λήξη του έτους**

Παρά τη συνεχιζόμενη αβεβαιότητα που οφείλεται στην εξακολούθηση της πανδημίας του Κορονοϊού (COVID-19), λόγω της φύσης των δραστηριοτήτων του, ο Οργανισμός, δεν υπέστη οποιεσδήποτε σημαντικές αρνητικές επιπτώσεις κατά την περίοδο από 31 Δεκεμβρίου 2020 και δεν αναμένει οποιεσδήποτε άλλες σημαντικές αρνητικές επιπτώσεις.

Τα αποτελέσματα της εκκαθάρισης των ετήσιων λογαριασμών του Ταμείου Πληρωμών για το έτος 2020 και η εξελίξη άλλων ελέγχων μετά το τέλος του οικονομικού έτους περιγράφονται στη σημείωση 28 πιο πάνω.

### **Έκθεση ανεξάρτητου ελεγκτή στις σελίδες 1 μέχρι 3**

Πρόσθετες πληροφορίες στις οικονομικές  
καταστάσεις του

ΟΡΓΑΝΙΣΜΟΥ ΑΓΡΟΤΙΚΩΝ ΠΛΗΡΩΜΩΝ

Για το έτος που έληξε στις 31 Δεκεμβρίου 2020

## ΚΥΠΡΙΑΚΟΣ ΟΡΓΑΝΙΣΜΟΣ ΑΓΡΟΤΙΚΩΝ ΠΛΗΡΩΜΩΝ

### ΠΛΗΡΩΜΕΣ ΣΕ ΔΙΚΑΙΟΥΧΟΥΣ

Για το έτος που έληξε στις 31 Δεκεμβρίου 2020

	2020		2019		Ολικό
	Κρατικά κονδύλια	Ευρωπαϊκά κονδύλια	Κρατικά κονδύλια	Ευρωπαϊκά κονδύλια	
	€	€	€	€	€
Σχέδιο εκταρικών επιδοτήσεων	-	30,397,508	5,818	27,221,352	27,227,170
Πράσινη ενίσχυση	7,510	15,131,960	-	13,505,015	13,505,015
Ενίσχυση για νέους γεωργούς	-	499,444	-	508,619	508,619
Σχέδιο Αγροτικής Ανάπτυξης 2007-2013	(8,365)	-	(456)	-	(456)
Σχέδιο Αγροτικής Ανάπτυξης 2014-2020	20,153,276	22,671,098	16,822,389	19,179,945	36,002,334
Επιστροφή Δημοσιονομικής Πειθαρχίας	-	377,866	-	348,162	348,162
Πληρωθέντα και ανακτηθέντα ποσά - Πολυετείς κυρώσεις	(26,148)	(146,864)	(11,309)	(516,071)	(527,380)
Μέτρα προώθησης	-	-	822,735	1,371,227	2,193,962
Μελισσοκομικά προγράμματα	99,809	99,809	94,491	94,491	188,982
Προγράμματα ενίσχυσης αμπελοοινικού τομέα	-	4,816,684	-	4,787,093	4,787,093
Σχολικά προγράμματα	3,453	84,567	28,813	659,956	688,769
Ενίσχυση σε οργανώσεις / ομάδες παραγωγών	-	170,349	-	404,427	404,427
Εθελοντική συνδεδεμένη στήριξη	-	4,310,217	-	6,513,981	6,513,981
Επιδότηση ανομβρίας - Αιγοπροβάτα	-	-	29,542	-	29,542
Επιδότηση λόγω της πανδημίας	1,496,200	-	-	-	-
	<u>21,725,735</u>	<u>78,412,638</u>	<u>17,792,023</u>	<u>74,078,197</u>	<u>91,870,220</u>



**ΚΥΠΡΙΑΚΟΣ ΟΡΓΑΝΙΣΜΟΣ ΑΓΡΟΤΙΚΩΝ ΠΛΗΡΩΜΩΝ**

ΜΙΧΑΗΛ ΚΟΥΤΣΟΦΤΑ 20, 2000 ΛΕΥΚΩΣΙΑ  
ΤΗΛ: 22 557777, ΦΑΞ: 22 557755  
ΓΡΑΜΜΗ ΕΞΥΠΗΡΕΤΗΣΗΣ ΤΟΥ ΑΓΡΟΤΗ 77771999  
 @capo.gov.cy  
[www.capo.gov.cy](http://www.capo.gov.cy)